

# ΟΑΕΔ

ΕΚΘΕΣΗ Α' ΕΞΑΜΗΝΟΥ 2012

ΟΙ ΕΞΕΛΙΞΕΙΣ ΣΤΗΝ ΕΓΓΕΓΡΑΜΜΕΝΗ ΑΝΕΡΓΙΑ  
ΚΑΙ ΤΙΣ ΡΟΕΣ ΜΙΣΘΩΤΗΣ ΑΠΑΣΧΟΛΗΣΗΣ ΣΤΟΝ ΙΔΙΩΤΙΚΟ  
ΤΟΜΕΑ

ΑΘΗΝΑ ΝΟΕΜΒΡΙΟΣ 2012

ΟΡΓΑΝΙΣΜΟΣ ΑΠΑΣΧΟΛΗΣΗΣ  
ΕΡΓΑΤΙΚΟΥ ΔΥΝΑΜΙΚΟΥ



## Έκθεση Α' Εξαμήνου 2012

Οι εξελίξεις στην εγγεγραμμένη ανεργία  
και τις ροές μισθωτής απασχόλησης στον ιδιωτικό τομέα

# Περιεχόμενα

Πρόλογος	5
<b>Κεφάλαιο πρώτο: οι κυμάνσεις της εγγεγραμμένης ανεργίας στο σύνολο της χώρας και τις Διοικητικές Περιφέρειες το Α' εξάμηνο 2012</b>	
1.1. Γενικά	9
1.2. Αριθμός ανέργων κατά Περιφέρεια στο πρώτο εξάμηνο των ετών 2011 και 2012	10
1.3. Κατανομή αριθμού ανέργων πρώτου εξαμήνου των ετών 2011 και 2012	12
1.4. Μεταβολές αριθμού ανέργων πρώτου εξαμήνου των ετών 2011 και 2012	15
1.5. Ποσοστό ανέργων ως προς το σύνολο των εγγεγραμμένων στο μητρώο του ΟΑΕΔ	16
1.6. Ποσοστό μακροχρόνια ανέργων ως προς το σύνολο των ανέργων	19
1.7. Αριθμός ανέργων κατά διάρκεια ανεργίας στο πρώτο εξάμηνο του έτους 2012	23
1.8. Ποσοστιαία μεταβολή εγγεγραμμένων ανέργων κατά διάρκεια ανεργίας, μήνα και Περιφέρεια για το πρώτο εξάμηνο 2012	25
1.9. Αριθμός επιδοτούμενων ανέργων στο πρώτο εξάμηνο του έτους 2012	28
Συμπεράσματα Κεφαλαίου	33

## Κεφάλαιο δεύτερο: ανάλυση της εγγεγραμμένης ανεργίας στο σύνολο της χώρας και τις Διοικητικές Περιφέρειες το Α' εξάμηνο 2012

2.1. ΓΕΝΙΚΑ	36
2.2. ΑΝΑΛΥΣΗ ΚΑΤΑ ΦΥΛΟ	37
2.2.1. Κατανομή των εγγεγραμμένων ανέργων κατά Φύλο, μήνα και Περιφέρεια	37
2.2.2. Εγγεγραμμένοι άνεργοι κατά φύλο, μήνα και διάρκεια ανεργίας	40
2.2.3. Ποσοστιαία μεταβολή Ιανουαρίου – Ιουνίου 2012, εγγεγραμμένων ανέργων κατά φύλο και Περιφέρεια	44
2.2.4. Ποσοστιαία μεταβολή εγγεγραμμένων ανέργων κατά φύλο, μήνα και Περιφέρεια, το πρώτο εξάμηνο του έτους 2012	47
2.3. ΑΝΑΛΥΣΗ ΚΑΤΑ ΗΛΙΚΙΑ	51
2.3.1. Κατανομή των εγγεγραμμένων ανέργων κατά ηλικία, μήνα και Περιφέρεια	51
2.3.2. Εγγεγραμμένοι άνεργοι κατά Ηλικία, μήνα και διάρκεια ανεργίας	54
2.4. ΑΝΑΛΥΣΗ ΚΑΤΑ ΕΚΠΑΙΔΕΥΤΙΚΟ ΕΠΙΠΕΔΟ	59
2.4.1. Κατανομή των εγγεγραμμένων ανέργων κατά Εκπαιδευτικό επίπεδο, μήνα και Περιφέρεια	59
2.4.2. Εγγεγραμμένοι άνεργοι κατά Εκπαιδευτικό επίπεδο, μήνα και διάρκεια ανεργίας	62
2.5 ΑΝΑΛΥΣΗ ΚΑΤΑ ΥΠΗΚΟΟΤΗΤΑ	68
2.5.1 Κατανομή των εγγεγραμμένων ανέργων κατά Υπηκοότητα, μήνα και Περιφέρεια	68
2.5.2. Εγγεγραμμένοι άνεργοι κατά Υπηκοότητα, μήνα και διάρκεια ανεργίας	71
2.6. ΕΠΙΔΟΤΟΥΜΕΝΟΙ ΑΝΕΡΓΟΙ	76
2.6.1. Επιδοτούμενοι άνεργοι κατά κατηγορία και μήνα	76
Συμπεράσματα κεφαλαίου	79

## Κεφάλαιο τρίτο: οι εξελίξεις στις ροές μισθωτής απασχόλησης στο σύνολο της χώρας και τις Διοικητικές Περιφέρειες το Α' εξάμηνο 2012

3.1. ΟΙ ΕΞΕΛΙΞΕΙΣ ΣΤΟ ΣΥΝΟΛΟ ΤΗΣ ΧΩΡΑΣ	84
3.2. ΟΙ ΡΟΕΣ ΤΗΣ ΜΙΣΘΩΤΗΣ ΑΠΑΣΧΟΛΗΣΗΣ ΣΤΙΣ ΠΕΡΙΦΕΡΕΙΕΣ	90
ΠΑΡΑΡΤΗΜΑ ΚΕΦΑΛΑΙΟΥ	97
ΓΕΝΙΚΑ ΣΥΜΠΕΡΑΣΜΑΤΑ ΕΚΘΕΣΗΣ	99
ΥΠΟΜΝΗΜΑ	104

## Πρόλογος

Ο Οργανισμός Απασχόλησης Εργατικού Δυναμικού, στην προσπάθειά του για μια αποτελεσματικότερη παρέμβαση στην αγορά εργασίας, μέσω της κατάρτισης και της υλοποίησης προγραμμάτων για την ενίσχυση της απασχόλησης και την ισχυροποίηση της θέσης του εργατικού δυναμικού, θα πρέπει να διαθέτει και τα απαραίτητα εργαλεία παρακολούθησης και αξιολόγησης των πολιτικών που εφαρμόζει καθώς, και των πραγματικών τάσεων, εξελίξεων και διαμορφούμενων αναγκών στην αγορά εργασίας. Κάτι τέτοιο θα πρέπει να στηρίζεται σε στοιχεία ποσοτικά και ποιοτικά μετρήσιμα και αξιόπιστα.

Προς αυτή την κατεύθυνση, σε συνέχεια της πρώτης και της δεύτερης εξαμηνιαίας έκθεσης του έτους 2011 για τις εξελίξεις στην εγγεγραμμένη ανεργία στο σύνολο της χώρας και στις Διοικητικές Περιφέρειες, καθώς και στις ροές της μισθωτής απασχόλησης στον Ιδιωτικό τομέα, παρουσιάζεται η τρίτη εξαμηνιαία έκθεση που αφορά στα στοιχεία ανεργίας και ροών απασχόλησης του πρώτου εξαμήνου του έτους 2012.

Στην έκθεση παρουσιάζονται με απλό και ευδιάκριτο τρόπο τα βασικά χαρακτηριστικά των εγγεγραμμένων ανέργων στο μητρώο του ΟΑΕΔ και οι εξελίξεις στις ροές της μισθωτής απασχόλησης, το 1<sup>ο</sup> εξάμηνο του έτους 2012.

Συγχρόνως παρατίθενται και αναλύονται συγκριτικά στοιχεία με το αντίστοιχο εξάμηνο του προηγούμενου έτους μέσα από το Ολοκληρωμένο Πληροφοριακό Σύστημα που διαθέτει ο Οργανισμός.

Στο πρώτο κεφάλαιο, παρουσιάζονται και αναλύονται τα στοιχεία των εγγεγραμμένων ανέργων στο μητρώο του ΟΑΕΔ για το πρώτο εξάμηνο του έτους 2012, η κατανομή του αριθμού των ανέργων στις 13 Περιφέρειες της χώρας και στο σύνολο της χώρας και γίνεται σύγκριση με το αντίστοιχο εξάμηνο του προηγούμενου έτους 2011. Αναλύονται και απεικονίζονται διαγραμματικά τα στοιχεία των μη αναζητούντων εργασία και των μακροχρόνια ανέργων και τα ποσοστά που αντιστοιχούν ως προς το σύνολο των εγγεγραμμένων στο μητρώο του ΟΑΕΔ. Αναλύεται η διαχρονική εξέλιξη τους κατά διάρκεια ανεργίας για τους μήνες του πρώτου εξαμήνου και κατά Περιφέρεια. Επιπρόσθετα, παρουσιάζονται και αναλύονται τα στοιχεία των επιδοτούμενων ανέργων, το ποσοστό που αντιστοιχεί στο σύνολο των ανέργων και η κίνηση των επιδοτούμενων των τουριστικών επαγγελματιών στις Περιφέρειες της χώρας για το πρώτο εξάμηνο του έτους 2012.

Στο δεύτερο κεφάλαιο, παρουσιάζονται και αναλύονται τα στοιχεία των εγγεγραμμένων ανέργων στο μητρώο του ΟΑΕΔ όπως έχουν καταγραφεί στο πρώτο εξάμηνο του έτους 2012, και εξετάζονται οι αριθμητικές και ποσοστιαίες μεταβολές που καταγράφονται στο εξάμηνο καθώς και για κάθε μήνα στις 13 Περιφέρειες και στο σύνολο της χώρας. Επιπρόσθετα παρουσιάζεται η κατανομή των ανέργων κατά φύλο, ηλικιακή ομάδα, εκπαιδευτικό επίπεδο και υπηκοότητα σε κάθε Περιφέρεια και στο σύνολο της χώρας, γίνονται συγκρίσεις για κάθε χαρακτηριστικό, εξετάζεται η διάρθρωση του αριθμού των ανέργων και αναλύονται τα ανωτέρω χαρακτηριστικά κατά διάρκεια ανεργίας και μήνα στο σύνολο της χώρας.

Επιπρόσθετα αναλύεται η σύνθεση των επιδοτούμενων ανέργων και η κατά κατηγορία επιδότησης διαμόρφωση και εξέλιξή τους για κάθε μήνα του πρώτου εξαμήνου του έτους 2012 στο σύνολο της χώρας.

Στο τρίτο κεφάλαιο, παρουσιάζονται και αναλύονται τα στοιχεία των ρών μισθωτής απασχόλησης στον Ιδιωτικό τομέα για το πρώτο εξάμηνο του έτους 2012 και διενεργούνται συγκρίσεις με τα αντίστοιχα μεγέθη προηγούμενων ετών για την εξαγωγή συμπερασμάτων ως προς την διαχρονική τους εξέλιξη. Η παρουσίαση και ανάλυση του ισοζυγίου της απασχόλησης (το αποτέλεσμα της αφαίρεσης του αθροίσματος των καταγγελιών σύμβασης αορίστου χρόνου, των λήξεων συμβάσεων ορισμένου χρόνου και των οικειοθελών αποχωρήσεων από τις αναγγελίες πρόσληψης), δίνει τη δυνατότητα της συγκριτικής παρακολούθησης της κίνησης της απασχόλησης του ιδιωτικού τομέα στο σύνολο της χώρας και τις Διοικητικές Περιφέρειες.

Στα γενικά συμπεράσματα της εξαμηνιαίας έκθεσης, παρουσιάζονται με τρόπο συνεκτικό, τα επιμέρους συμπεράσματα των προηγούμενων κεφαλαίων, για την εξαγωγή μιας πλήρους εικόνας των βασικών όψεων της αγοράς εργασίας, βασισμένης στα στοιχεία της εγγεγραμμένης ανεργίας και τις ροές μισθωτής απασχόλησης που διαθέτει ο Οργανισμός.

Η εκπόνηση και η σύνταξη της έκθεσης έγινε από τους: Κολιόπουλο Ηλία για το Πρώτο Κεφάλαιο, Σταμέλο Στυλιανό για το Δεύτερο Κεφάλαιο, Σκοπελίτου Θεοδότη για το Τρίτο Κεφάλαιο και τα Γενικά Συμπεράσματα της Έκθεσης.

# Κεφάλαιο 1ο

οι κυμάνσεις της εγγεγραμμένης ανεργίας  
στο σύνολο της χώρας και τις Διοικητικές  
Περιφέρειες το Α' εξάμηνο 2012



## 1.1. Γενικά

Στο παρόν κεφάλαιο παρουσιάζονται και αναλύονται τα μηνιαία στοιχεία των εγγεγραμμένων στο μητρώο του ΟΑΕΔ στο σύνολο της χώρας και σε επίπεδο Περιφέρειας για το πρώτο εξάμηνο των ετών 2011 και 2012.

Το πρώτο εξάμηνο του έτους 2011 ο αριθμός των ανέργων κυμάνθηκε από 685.000 άτομα τον μήνα Μάιο έως 714.675 άτομα τον μήνα Μάρτιο.

Το πρώτο εξάμηνο του έτους 2012 ο αριθμός των ανέργων κυμάνθηκε από 761.769 άτομα τον Ιανουάριο έως 785.203 άτομα τον μήνα Μάρτιο.

Ο αριθμός των ανέργων, σε όλους τους μήνες του πρώτου εξαμήνου του έτους 2012, είναι μεγαλύτερος από τους αντίστοιχους μήνες του πρώτου εξαμήνου του έτους 2011.

Στο σύνολο της χώρας, η ποσοστιαία μεταβολή του πρώτου εξαμήνου του έτους 2012 από το αντίστοιχο εξάμηνο του έτους 2011, κατά μέσο όρο, ανέρχεται σε (11,52%), με την μεγαλύτερη ποσοστιαία μεταβολή (18,88%) να καταγράφεται στην Περιφέρεια Στερεάς Ελλάδας. Ποσοστιαία μείωση καταγράφεται στις Περιφέρειες Νοτίου Αιγαίου και Δυτικής Μακεδονίας με ποσοστό μεταβολής (-20,28%) και (-0,75%) κατά μέσο όρο αντίστοιχα.

Ο μεγαλύτερος αριθμός ανέργων και στα δύο εξάμηνα καταγράφεται στην Περιφέρεια Αττικής και στην Περιφέρεια Κεντρικής Μακεδονίας. Η πλειοψηφία των εγγεγραμμένων στο μητρώο του ΟΑΕΔ είναι άνεργοι, με ένα μικρό ποσοστό να καταγράφεται στους μη αναζητούντες εργασία.

Οι μακροχρόνια άνεργοι αποτελούν μικρότερο ποσοστό ως προς το σύνολο των ανέργων και τα χαμηλότερα ποσοστά μακροχρόνια ανέργων καταγράφονται στις Περιφέρειες Νοτίου Αιγαίου και Ιόνιων Νήσων.

Το ποσοστό που συγκεντρώνουν οι επιδοτούμενοι άνεργοι ως προς το σύνολο των ανέργων, κυμαίνεται από (23,98%) τον Ιούνιο έως (38,50%) τον Μάρτιο.

Κατά τους μήνες Μάιο και Ιούνιο, το ποσοστό που συγκεντρώνουν οι επιδοτούμενοι των τουριστικών επαγγελμάτων, στο σύνολο των επιδοτούμενων, είναι κατά πολύ μικρότερο από το ποσοστό που καταλαμβάνουν οι επιδοτούμενοι τουριστικών επαγγελμάτων τους μήνες Ιανουάριο, Φεβρουάριο, Μάρτιο και Απρίλιο και κατά τα δύο έτη, δηλ. το 2011 και το 2012.

## 1.2. Αριθμός ανέργων κατά Περιφέρεια στο πρώτο εξάμηνο των ετών 2011 και 2012

Στον πίνακα που 1, που ακολουθεί, παρουσιάζεται ο αριθμός των ανέργων για το πρώτο εξάμηνο των ετών 2011 και 2012 σε όλες τις Περιφέρειες, καθώς και στο σύνολο της χώρας.

Αριθμός ανέργων έτους 2011						
	ΙΑΝΟΥΑΡΙΟΣ	ΦΕΒΡΟΥΑΡΙΟΣ	ΜΑΡΤΙΟΣ	ΑΠΡΙΛΙΟΣ	ΜΑΪΟΣ	ΙΟΥΝΙΟΣ
ΑΝΑΤΟΛΙΚΗ ΜΑΚΕΔΟΝΙΑ ΚΑΙ ΘΡΑΚΗ	51.202	51.182	52.315	51.685	49.711	49.591
ΚΕΝΤΡΙΚΗ ΜΑΚΕΔΟΝΙΑ	143.609	144.307	148.255	146.114	142.777	142.072
ΔΥΤΙΚΗ ΜΑΚΕΔΟΝΙΑ	25.912	26.011	26.909	26.624	25.758	25.337
ΗΠΕΙΡΟΣ	22.764	22.885	24.065	23.967	23.405	23.259
ΘΕΣΣΑΛΙΑ	44.549	44.845	46.446	46.297	45.464	45.854
ΙΟΝΙΑ ΝΗΣΙΑ	10.977	11.059	11.406	10.327	9.176	8.369
ΔΥΤΙΚΗ ΕΛΛΑΔΑ	44.147	44.205	45.927	46.178	45.705	46.688
ΣΤΕΡΕΑ ΕΛΛΑΔΑ	30.024	30.140	31.046	30.874	30.278	29.996
ΑΤΤΙΚΗ	229.316	229.897	237.005	237.134	236.044	242.868
ΠΕΛΟΠΟΝΝΗΣΟΣ	25.622	25.957	27.219	27.015	26.279	26.295
ΒΟΡΕΙΟ ΑΙΓΑΙΟ	10.194	10.290	10.713	10.311	9.317	9.083
ΝΟΤΙΟ ΑΙΓΑΙΟ	22.151	22.315	22.884	19.166	14.040	11.298
ΚΡΗΤΗ	29.091	29.403	30.485	29.126	27.046	26.463
<b>ΣΥΝΟΛΟ</b>	<b>689.558</b>	<b>692.496</b>	<b>714.675</b>	<b>704.818</b>	<b>685.000</b>	<b>687.173</b>
Αριθμός ανέργων έτους 2012						
	ΙΑΝΟΥΑΡΙΟΣ	ΦΕΒΡΟΥΑΡΙΟΣ	ΜΑΡΤΙΟΣ	ΑΠΡΙΛΙΟΣ	ΜΑΪΟΣ	ΙΟΥΝΙΟΣ
ΑΝΑΤΟΛΙΚΗ ΜΑΚΕΔΟΝΙΑ ΚΑΙ ΘΡΑΚΗ	51.578	53.056	53.748	52.631	51.593	50.568
ΚΕΝΤΡΙΚΗ ΜΑΚΕΔΟΝΙΑ	151.775	152.929	155.035	153.670	153.109	151.773
ΔΥΤΙΚΗ ΜΑΚΕΔΟΝΙΑ	25.158	25.397	25.620	26.045	26.353	26.803
ΗΠΕΙΡΟΣ	25.293	25.404	26.224	26.195	26.229	26.215
ΘΕΣΣΑΛΙΑ	49.935	50.713	52.098	52.405	52.845	53.573
ΙΟΝΙΑ ΝΗΣΙΑ	12.520	12.602	12.770	11.469	9.681	8.925
ΔΥΤΙΚΗ ΕΛΛΑΔΑ	51.636	52.389	53.660	54.669	55.428	56.337
ΣΤΕΡΕΑ ΕΛΛΑΔΑ	35.104	35.500	36.276	36.194	36.565	37.147
ΑΤΤΙΚΗ	268.273	270.171	275.908	275.740	280.256	288.115
ΠΕΛΟΠΟΝΝΗΣΟΣ	29.155	29.607	30.521	30.887	31.183	31.542
ΒΟΡΕΙΟ ΑΙΓΑΙΟ	9.890	9.953	10.379	10.461	10.330	9.924
ΝΟΤΙΟ ΑΙΓΑΙΟ	17.021	17.364	17.172	14.759	11.986	10.869
ΚΡΗΤΗ	34.431	35.284	35.792	33.274	30.749	30.702
<b>ΣΥΝΟΛΟ</b>	<b>761.769</b>	<b>770.369</b>	<b>785.203</b>	<b>778.399</b>	<b>776.307</b>	<b>782.493</b>

ΠΙΝΑΚΑΣ 1: Αριθμός ανέργων κατά Περιφέρεια :  
Πρώτο εξάμηνο ετών 2011 και 2012

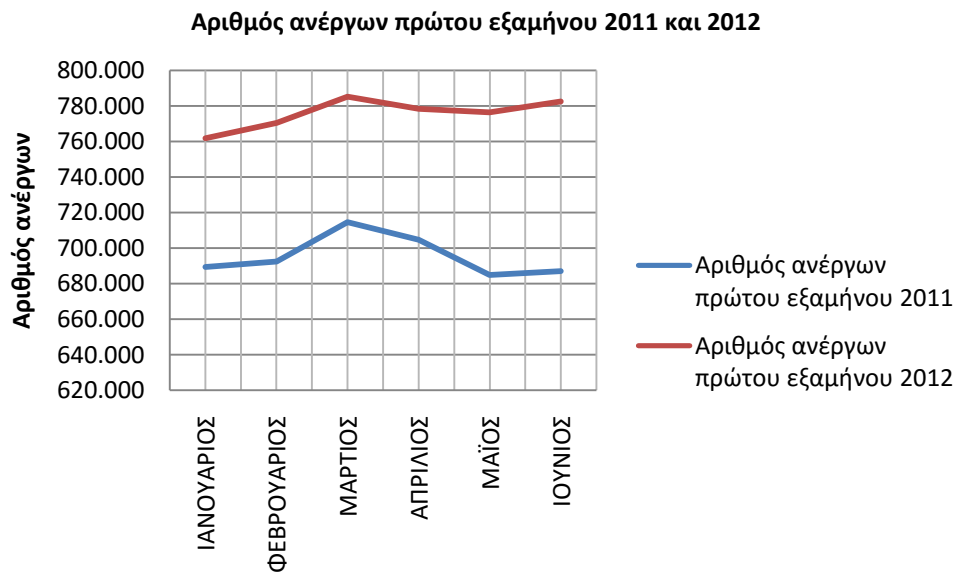

ΔΙΑΓΡΑΜΜΑ 1: Αριθμός ανέργων κατά μήνα:  
Πρώτο εξάμηνο ετών 2011 και 2012

Από τον πίνακα 1 και το διάγραμμα 1 προκύπτει πως ο αριθμός των ανέργων σε όλους τους μήνες του πρώτου εξαμήνου του έτους 2012 είναι μεγαλύτερος από τον αριθμό των ανέργων των αντίστοιχων μηνών του πρώτου εξαμήνου του έτους 2011.

Για το έτος 2011 η μεγαλύτερη τιμή καταγράφεται τον μήνα Μάρτιο και ανέρχεται σε 714.675 και η μικρότερη τον μήνα Μάιο με 685.000 άτομα.

Για το έτος 2012 η μεγαλύτερη τιμή του αριθμού των ανέργων καταγράφεται τον μήνα Μάρτιο με 785.203 άτομα και η μικρότερη τιμή τον μήνα Ιανουάριο με 761.769 άτομα.

### 1.3. Κατανομή αριθμού ανέργων πρώτου εξαμήνου των ετών 2011 και 2012

	Αριθμός ανέργων Μ. όρος πρώτου εξαμήνου 2011	Κατανομή αριθμού ανέργων κατά Περιφέρεια έτους 2011	Αριθμός ανέργων Μ. όρος πρώτου εξαμήνου 2012	Κατανομή αριθμού ανέργων κατά Περιφέρεια έτους 2012
ΑΝΑΤΟΛΙΚΗ ΜΑΚΕΔΟΝΙΑ ΚΑΙ ΘΡΑΚΗ	50.948	7,32%	52.196	6,73%
ΚΕΝΤΡΙΚΗ ΜΑΚΕΔΟΝΙΑ	144.522	20,78%	153.049	19,73%
ΔΥΤΙΚΗ ΜΑΚΕΔΟΝΙΑ	26.092	3,75%	25.896	3,34%
ΗΠΕΙΡΟΣ	23.391	3,36%	25.927	3,34%
ΘΕΣΣΑΛΙΑ	45.576	6,55%	51.928	6,69%
ΙΟΝΙΑ ΝΗΣΙΑ	10.219	1,47%	11.328	1,46%
ΔΥΤΙΚΗ ΕΛΛΑΔΑ	45.475	6,54%	54.020	6,96%
ΣΤΕΡΕΑ ΕΛΛΑΔΑ	30.393	4,37%	36.131	4,66%
ΑΤΤΙΚΗ	235.377	33,84%	276.411	35,63%
ΠΕΛΟΠΟΝΝΗΣΟΣ	26.398	3,79%	30.483	3,93%
ΒΟΡΕΙΟ ΑΙΓΑΙΟ	9.985	1,44%	10.156	1,31%
ΝΟΤΙΟ ΑΙΓΑΙΟ	18.642	2,68%	14.862	1,92%
ΚΡΗΤΗ	28.602	4,11%	33.372	4,30%
	<b>695.620</b>	<b>100,00%</b>	<b>775.757</b>	<b>100,00%</b>

ΠΙΝΑΚΑΣ 2: Κατανομή αριθμού ανέργων κατά Περιφέρεια:  
Μέσος Όρος πρώτου εξαμήνου ετών 2011 και 2012

Κατανομή αριθμού ανέργων κατά Περιφέρεια πρώτου εξαμήνου ετών 2011  
και 2012

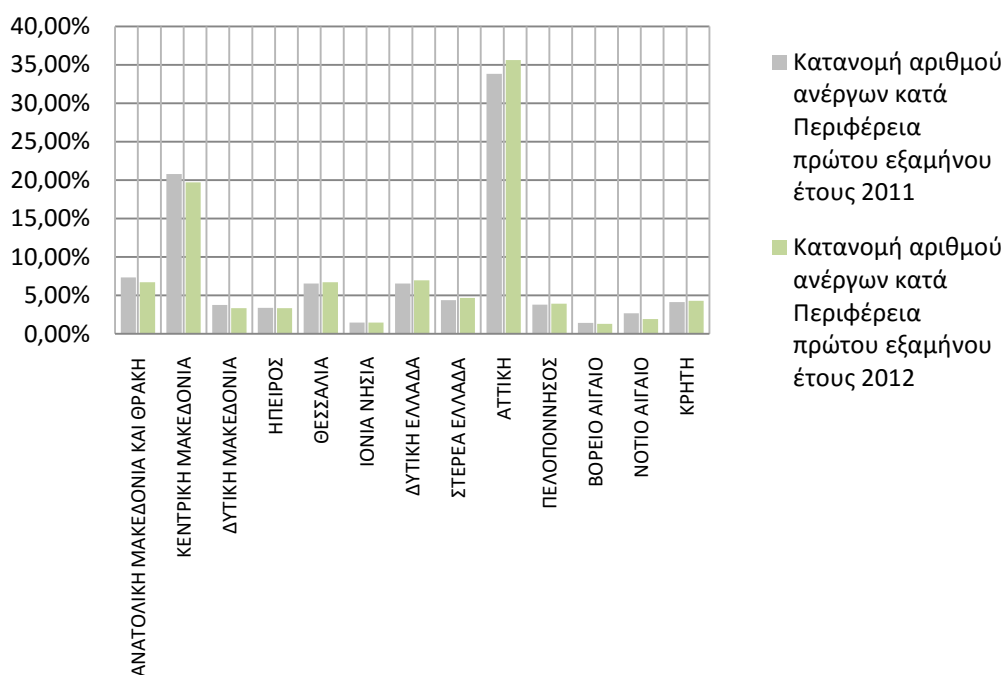

ΔΙΑΓΡΑΜΜΑ 2: Κατανομή αριθμού ανέργων κατά Περιφέρεια:  
Μέσος Όρος πρώτου εξαμήνου ετών 2011 και 2012

Κατανομή αριθμού ανέργων κατά Περιφέρεια πρώτου εξαμήνου έτους 2011

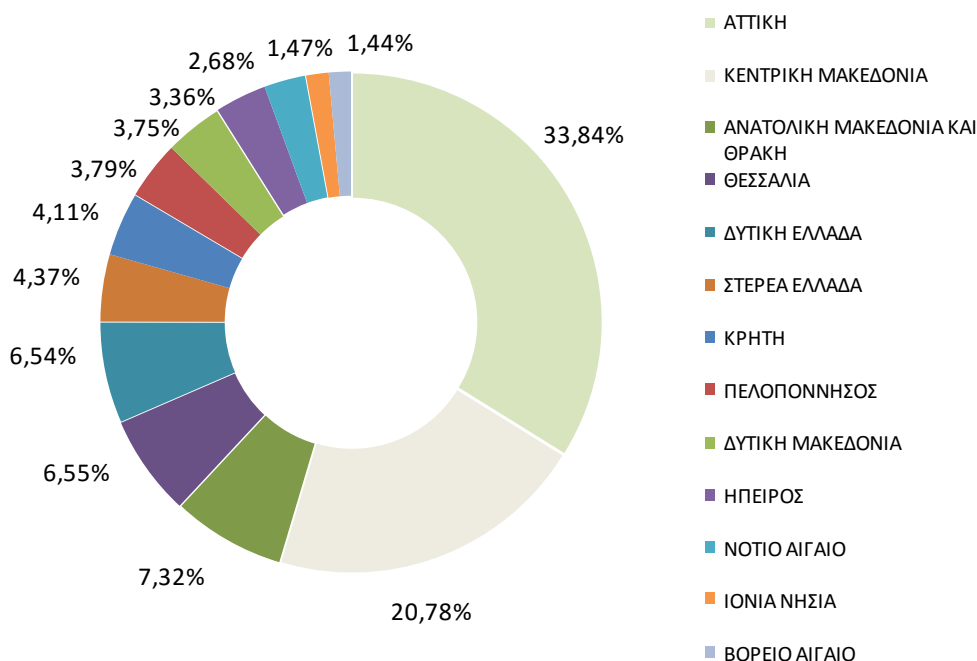

ΔΙΑΓΡΑΜΜΑ 2α: Κατανομή αριθμού ανέργων κατά Περιφέρεια:  
Μέσος Όρος πρώτου εξαμήνου έτους 2011

Κατανομή αριθμού ανέργων κατά Περιφέρεια πρώτου εξαμήνου έτους 2012

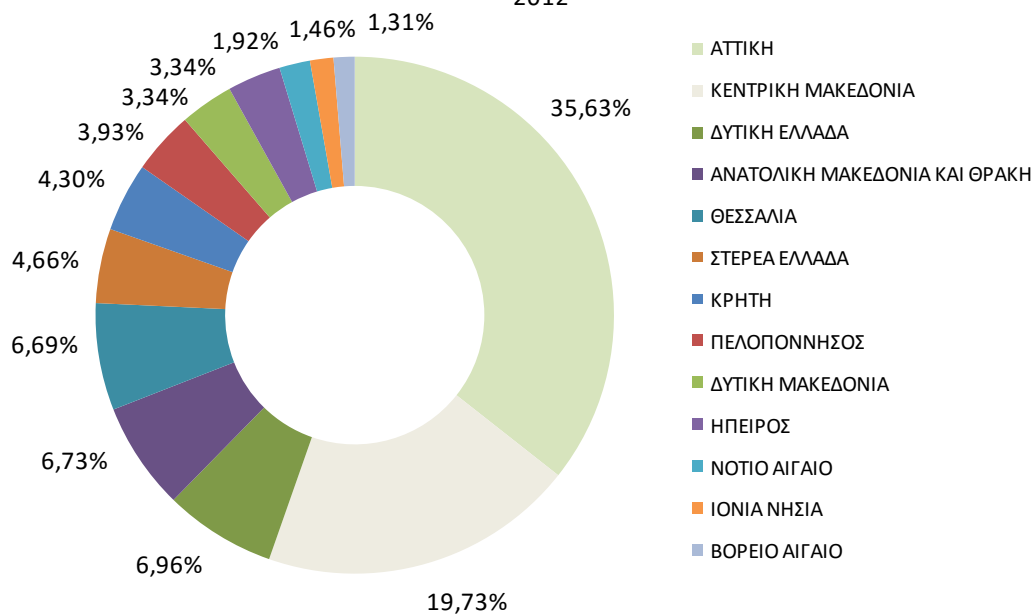

ΔΙΑΓΡΑΜΜΑ 2β: Κατανομή αριθμού ανέργων κατά Περιφέρεια:  
Μέσος Όρος πρώτου εξαμήνου έτους 2012

Από τον πίνακα 2 και τα διαγράμματα 2,2α και 2β προκύπτει το συμπέρασμα ότι ο μεγαλύτερος αριθμός των ανέργων καταγράφεται στην Περιφέρεια της Αττικής και στην Περιφέρεια της Κεντρικής Μακεδονίας.

Το ποσοστό που αναλογεί στην Περιφέρεια της Αττικής, με μέσο όρο του πρώτου εξαμήνου του έτους 2011, ανέρχεται σε (33,84%) και στην Περιφέρεια της Κεντρικής Μακεδονίας ανέρχεται σε (20,78%), ενώ το ποσοστό που αναλογεί στην Περιφέρεια της Αττικής, με μέσο όρο του πρώτου εξαμήνου του έτους 2012, ανέρχεται σε (35,63%) και στην Περιφέρεια της Κεντρικής Μακεδονίας ανέρχεται σε (19,73%).

### 1.4. Μεταβολές αριθμού ανέργων πρώτου εξαμήνου των ετών 2011 και 2012

ΕΤΟΣ/ΜΗΝΑΣ	ΙΑΝΟΥΑΡΙΟΣ	ΦΕΒΡΟΥΑΡΙΟΣ	ΜΑΡΤΙΟΣ	ΑΠΡΙΛΙΟΣ	ΜΑΪΟΣ	ΙΟΥΝΙΟΣ	ΜΕΣΟΣ ΟΡΟΣ
<b>2011</b>	689.558	692.496	714.675	704.818	685.000	687.173	<b>695.620</b>
<b>2012</b>	761.769	770.369	785.203	778.399	776.307	782.493	<b>775.757</b>
<b>ΜΕΤΑΒΟΛΗ %</b>	<b>10,47%</b>	<b>11,25%</b>	<b>9,87%</b>	<b>10,44%</b>	<b>13,33%</b>	<b>13,87%</b>	<b>11,52%</b>

ΠΙΝΑΚΑΣ 3: Μεταβολές αριθμού ανέργων κατά μήνα:  
Πρώτο εξάμηνο ετών 2011 και 2012

	ΜΕΣΟΣ ΟΡΟΣ Α' εξαμήνου 2011	ΜΕΣΟΣ ΟΡΟΣ Α' εξαμήνου 2012	ΑΠΟΛΥΤΗ ΜΕΤΑΒΟΛΗ	ΠΟΣΟΣΤΙΑΙΑ ΜΕΤΑΒΟΛΗ
ΑΝΑΤΟΛΙΚΗ ΜΑΚΕΔΟΝΙΑ ΚΑΙ ΘΡΑΚΗ	50.948	52.196	1.248	2,45%
ΚΕΝΤΡΙΚΗ ΜΑΚΕΔΟΝΙΑ	144.522	153.049	8.526	5,90%
ΔΥΤΙΚΗ ΜΑΚΕΔΟΝΙΑ	26.092	25.896	-196	-0,75%
ΗΠΕΙΡΟΣ	23.391	25.927	2.536	10,84%
ΘΕΣΣΑΛΙΑ	45.576	51.928	6.352	13,94%
ΙΟΝΙΑ ΝΗΣΙΑ	10.219	11.328	1.109	10,85%
ΔΥΤΙΚΗ ΕΛΛΑΔΑ	45.475	54.020	8.545	18,79%
ΣΤΕΡΕΑ ΕΛΛΑΔΑ	30.393	36.131	5.738	18,88%
ΑΤΤΙΚΗ	235.377	276.411	41.033	17,43%
ΠΕΛΟΠΟΝΝΗΣΟΣ	26.398	30.483	4.085	15,47%
ΒΟΡΕΙΟ ΑΙΓΑΙΟ	9.985	10.156	172	1,72%
ΝΟΤΙΟ ΑΙΓΑΙΟ	18.642	14.862	-3.781	-20,28%
ΚΡΗΤΗ	28.602	33.372	4.770	16,68%
	<b>695.620</b>	<b>775.757</b>	<b>80.137</b>	<b>11,52%</b>

ΠΙΝΑΚΑΣ 4: Μεταβολές μέσου όρου αριθμού ανέργων κατά μήνα και Περιφέρεια:  
Πρώτο εξάμηνο ετών 2011 και 2012

Όπως προκύπτει από τον πίνακα 3, ο αριθμός των ανέργων για το πρώτο εξάμηνο του έτους 2011 κυμάνθηκε από 685.000 άτομα τον Μάιο έως 714.675 τον μήνα Μάρτιο. Για το πρώτο εξάμηνο του έτους 2012 ο αριθμός των ανέργων κυμάνθηκε από 761.769 τον Ιανουάριο έως 785.203 άτομα τον μήνα Μάρτιο.

Συγκριτικά για κάθε μήνα του 2012 με τον αντίστοιχο μήνα του 2011, ο αριθμός αυτός είναι αυξημένος σε ποσοστό που κυμαίνεται από (9,87%) τον Μάρτιο έως (13,87%) τον Ιούνιο. Κατά μέσο όρο<sup>1</sup> στο σύνολο της χώρας ο αριθμός αυτός αυξήθηκε από 695.620 άτομα (μέσος όρος ανέργων πρώτου εξαμήνου του έτους 2011) σε 775.757 άτομα (μέσος όρος ανέργων πρώτου εξαμήνου του έτους 2012) και με ποσοστιαία μεταβολή (11,52%).

Σχετικά με την ποσοστιαία μεταβολή του αριθμού των ανέργων για κάθε Περιφέρεια, στον πίνακα 4 παρουσιάζεται ο μέσος όρος του αριθμού των ανέργων, όπως καταγράφεται στο πρώτο εξάμηνο του 2011 σε όλες τις Περιφέρειες της χώρας, καθώς και ο μέσος όρος του αριθμού των ανέργων για το πρώτο εξάμηνο του 2012.

Η μεγαλύτερη ποσοστιαία μεταβολή καταγράφεται στην Περιφέρεια Στερεάς Ελλάδας (18,88%) και ακολουθούν η Περιφέρεια Δυτικής Ελλάδας (18,79%), η Περιφέρεια Αττικής (17,43%), η Περιφέρεια Κρήτης (16,68%), η Περιφέρεια Πελοποννήσου (15,47%), η Περιφέρεια Θεσσαλίας (13,94%), η Περιφέρεια Ιονίων Νήσων (10,85%), η Περιφέρεια Ηπείρου (10,84%), η Περιφέρεια Κεντρικής Μακεδονίας (5,90%), η Περιφέρεια Ανατολικής Μακεδονίας και Θράκης (2,45%) και η Περιφέρεια Βορείου Αιγαίου (1,72%), ενώ στην Περιφέρεια Νοτίου Αιγαίου και Δυτικής Μακεδονίας καταγράφεται κατά μέσο όρο ποσοστιαία μείωση και το ποσοστό αυτό ανέρχεται σε (-20,28%) και (-0,75%) αντίστοιχα.

### 1.5. Ποσοστό ανέργων ως προς το σύνολο των εγγεγραμμένων στο μητρώο του ΟΑΕΔ

Στον πιο κάτω πίνακα καταγράφεται για όλους τους μήνες του πρώτου εξαμήνου του έτους 2012 ο αριθμός των εγγεγραμμένων στο μητρώο του ΟΑΕΔ. Επιπρόσθετα καταγράφεται και παρουσιάζεται διαγραμματικά για κάθε μήνα το ποσοστό των ανέργων ως προς το σύνολο των εγγεγραμμένων.

<sup>1</sup> Η μικρή απόκλιση των τιμών οφείλεται στην διαίρεση για την εύρεση του μέσου όρου του εξαμήνου



	ΙΑΝΟΥΑΡΙΟΣ			ΦΕΒΡΟΥΑΡΙΟΣ		
	ΕΓΓΕΓΡΑΜΜΕΝΟΙ ΣΤΟΝ ΟΑΕΔ			ΕΓΓΕΓΡΑΜΜΕΝΟΙ ΣΤΟΝ ΟΑΕΔ		
	ΑΝΕΡΓΟΙ	ΜΗ ΑΝΑΖΗΤΟΥΝΤΕΣ ΕΡΓΑΣΙΑ	ΠΟΣΟΣΤΟ ΑΝΕΡΓΩΝ ΣΤΟ ΣΥΝΟΛΟ ΤΩΝ ΕΓΓΕΓΡΑΜΜΕΝΩΝ	ΑΝΕΡΓΟΙ	ΜΗ ΑΝΑΖΗΤΟΥΝΤΕΣ ΕΡΓΑΣΙΑ	ΠΟΣΟΣΤΟ ΑΝΕΡΓΩΝ ΣΤΟ ΣΥΝΟΛΟ ΤΩΝ ΕΓΓΕΓΡΑΜΜΕΝΩΝ
ΑΝΑΤΟΛΙΚΗ ΜΑΚΕΔΟΝΙΑ ΚΑΙ ΘΡΑΚΗ	51.578	5.676	90,09%	53.056	5.550	90,53%
ΚΕΝΤΡΙΚΗ ΜΑΚΕΔΟΝΙΑ	151.775	44.781	77,22%	152.929	45.210	77,18%
ΔΥΤΙΚΗ ΜΑΚΕΔΟΝΙΑ	25.158	3.444	87,96%	25.397	3.477	87,96%
ΗΠΕΙΡΟΣ	25.293	2.886	89,76%	25.404	3.140	89,00%
ΘΕΣΣΑΛΙΑ	49.935	7.357	87,16%	50.713	7.386	87,29%
ΙΟΝΙΑ ΝΗΣΙΑ	12.520	14.713	45,97%	12.602	14.555	46,40%
ΔΥΤΙΚΗ ΕΛΛΑΔΑ	51.636	5.150	90,93%	52.389	5.145	91,06%
ΣΤΕΡΕΑ ΕΛΛΑΔΑ	35.104	3.390	91,19%	35.500	3.277	91,55%
ΑΤΤΙΚΗ	268.273	31.891	89,38%	270.171	31.881	89,45%
ΠΕΛΟΠΟΝΝΗΣΟΣ	29.155	6.567	81,62%	29.607	6.672	81,61%
ΒΟΡΕΙΟ ΑΙΓΑΙΟ	9.890	3.089	76,20%	9.953	3.226	75,52%
ΝΟΤΙΟ ΑΙΓΑΙΟ	17.021	25.827	39,72%	17.364	26.040	40,01%
ΚΡΗΤΗ	34.431	30.380	53,13%	35.284	30.113	53,95%
<b>ΣΥΝΟΛΟ</b>	<b>761.769</b>	<b>185.151</b>	<b>80,45%</b>	<b>770.369</b>	<b>185.672</b>	<b>80,58%</b>
	ΜΑΡΤΙΟΣ			ΑΠΡΙΛΙΟΣ		
	ΕΓΓΕΓΡΑΜΜΕΝΟΙ ΣΤΟΝ ΟΑΕΔ			ΕΓΓΕΓΡΑΜΜΕΝΟΙ ΣΤΟΝ ΟΑΕΔ		
	ΑΝΕΡΓΟΙ	ΜΗ ΑΝΑΖΗΤΟΥΝΤΕΣ ΕΡΓΑΣΙΑ	ΠΟΣΟΣΤΟ ΑΝΕΡΓΩΝ ΣΤΟ ΣΥΝΟΛΟ ΤΩΝ ΕΓΓΕΓΡΑΜΜΕΝΩΝ	ΑΝΕΡΓΟΙ	ΜΗ ΑΝΑΖΗΤΟΥΝΤΕΣ ΕΡΓΑΣΙΑ	ΠΟΣΟΣΤΟ ΑΝΕΡΓΩΝ ΣΤΟ ΣΥΝΟΛΟ ΤΩΝ ΕΓΓΕΓΡΑΜΜΕΝΩΝ
ΑΝΑΤΟΛΙΚΗ ΜΑΚΕΔΟΝΙΑ ΚΑΙ ΘΡΑΚΗ	53.748	5.472	90,76%	52.631	4.972	91,37%
ΚΕΝΤΡΙΚΗ ΜΑΚΕΔΟΝΙΑ	155.035	45.103	77,46%	153.670	43.197	78,06%
ΔΥΤΙΚΗ ΜΑΚΕΔΟΝΙΑ	25.620	3.433	88,18%	26.045	3.430	88,36%
ΗΠΕΙΡΟΣ	26.224	3.235	89,02%	26.195	2.617	90,92%
ΘΕΣΣΑΛΙΑ	52.098	7.238	87,80%	52.405	6.495	88,97%
ΙΟΝΙΑ ΝΗΣΙΑ	12.770	13.778	48,10%	11.469	8.988	56,06%
ΔΥΤΙΚΗ ΕΛΛΑΔΑ	53.660	5.314	90,99%	54.669	4.750	92,01%
ΣΤΕΡΕΑ ΕΛΛΑΔΑ	36.276	3.121	92,08%	36.194	2.836	92,73%
ΑΤΤΙΚΗ	275.908	31.801	89,67%	275.740	30.782	89,96%
ΠΕΛΟΠΟΝΝΗΣΟΣ	30.521	6.794	81,79%	30.887	6.119	83,46%
ΒΟΡΕΙΟ ΑΙΓΑΙΟ	10.379	3.238	76,22%	10.461	2.555	80,37%
ΝΟΤΙΟ ΑΙΓΑΙΟ	17.172	25.581	40,17%	14.759	18.375	44,54%
ΚΡΗΤΗ	35.792	28.916	55,31%	33.274	19.041	63,60%
<b>ΣΥΝΟΛΟ</b>	<b>785.203</b>	<b>183.024</b>	<b>81,10%</b>	<b>778.399</b>	<b>154.157</b>	<b>83,47%</b>
	ΜΑΪΟΣ			ΙΟΥΝΙΟΣ		
	ΕΓΓΕΓΡΑΜΜΕΝΟΙ ΣΤΟΝ ΟΑΕΔ			ΕΓΓΕΓΡΑΜΜΕΝΟΙ ΣΤΟΝ ΟΑΕΔ		
	ΑΝΕΡΓΟΙ	ΜΗ ΑΝΑΖΗΤΟΥΝΤΕΣ ΕΡΓΑΣΙΑ	ΠΟΣΟΣΤΟ ΑΝΕΡΓΩΝ ΣΤΟ ΣΥΝΟΛΟ ΤΩΝ ΕΓΓΕΓΡΑΜΜΕΝΩΝ	ΑΝΕΡΓΟΙ	ΜΗ ΑΝΑΖΗΤΟΥΝΤΕΣ ΕΡΓΑΣΙΑ	ΠΟΣΟΣΤΟ ΑΝΕΡΓΩΝ ΣΤΟ ΣΥΝΟΛΟ ΤΩΝ ΕΓΓΕΓΡΑΜΜΕΝΩΝ
ΑΝΑΤΟΛΙΚΗ ΜΑΚΕΔΟΝΙΑ ΚΑΙ ΘΡΑΚΗ	51.593	4.662	91,71%	50.568	4.822	91,29%
ΚΕΝΤΡΙΚΗ ΜΑΚΕΔΟΝΙΑ	153.109	41.863	78,53%	151.773	42.125	78,27%
ΔΥΤΙΚΗ ΜΑΚΕΔΟΝΙΑ	26.353	3.291	88,90%	26.803	3.219	89,28%
ΗΠΕΙΡΟΣ	26.229	2.339	91,81%	26.215	2.575	91,06%
ΘΕΣΣΑΛΙΑ	52.845	5.991	89,82%	53.573	6.322	89,44%
ΙΟΝΙΑ ΝΗΣΙΑ	9.681	4.279	69,35%	8.925	2.871	75,66%
ΔΥΤΙΚΗ ΕΛΛΑΔΑ	55.428	4.449	92,57%	56.337	4.539	92,54%
ΣΤΕΡΕΑ ΕΛΛΑΔΑ	36.565	2.433	93,76%	37.147	2.799	92,99%
ΑΤΤΙΚΗ	280.256	30.938	90,06%	288.115	34.738	89,24%
ΠΕΛΟΠΟΝΝΗΣΟΣ	31.183	5.512	84,98%	31.542	5.348	85,50%
ΒΟΡΕΙΟ ΑΙΓΑΙΟ	10.330	1.849	84,82%	9.924	1.633	85,87%
ΝΟΤΙΟ ΑΙΓΑΙΟ	11.986	8.788	57,70%	10.869	5.973	64,54%
ΚΡΗΤΗ	30.749	10.537	74,48%	30.702	9.971	75,48%
<b>ΣΥΝΟΛΟ</b>	<b>776.307</b>	<b>126.931</b>	<b>85,95%</b>	<b>782.493</b>	<b>126.935</b>	<b>86,04%</b>

ΠΙΝΑΚΑΣ 5: Αριθμός εγγεγραμμένων στο μητρώο του ΟΑΕΔ:  
Πρώτο εξάμηνο έτους 2012

Ποσοστό ανέργων στο σύνολο των εγγεγραμμένων στον ΟΑΕΔ:ΙΑΝΟΥΑΡΙΟΣ

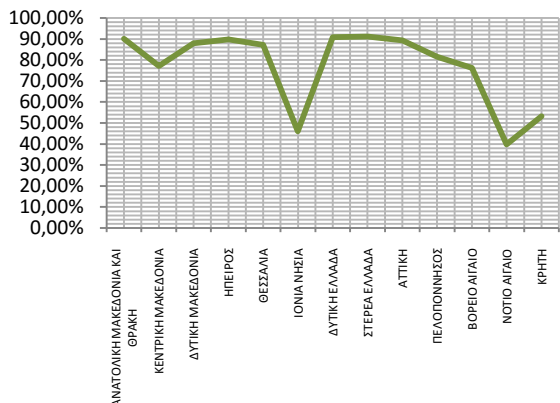

Ποσοστό ανέργων στο σύνολο των εγγεγραμμένων στον ΟΑΕΔ:ΦΕΒΡΟΥΑΡΙΟΣ

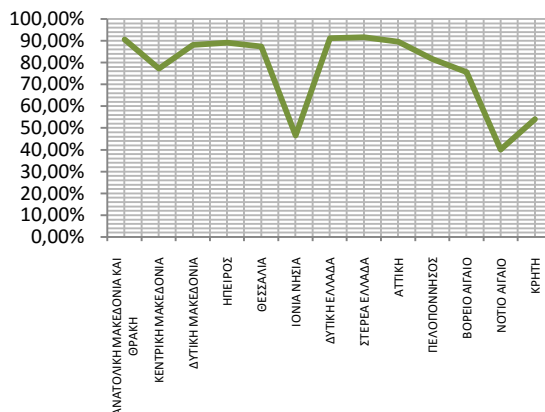

Ποσοστό ανέργων στο σύνολο των εγγεγραμμένων στον ΟΑΕΔ:ΜΑΡΤΙΟΣ

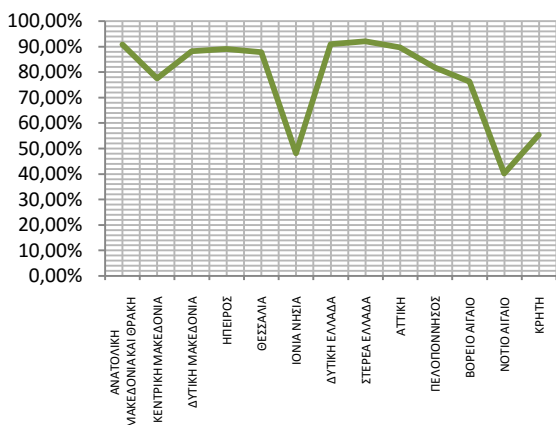

Ποσοστό ανέργων στο σύνολο των εγγεγραμμένων στον ΟΑΕΔ:ΑΠΡΙΛΙΟΣ

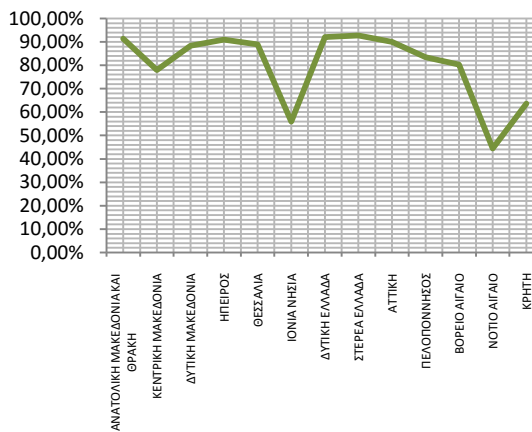

Ποσοστό ανέργων στο σύνολο των εγγεγραμμένων στον ΟΑΕΔ:ΜΑΪΟΣ

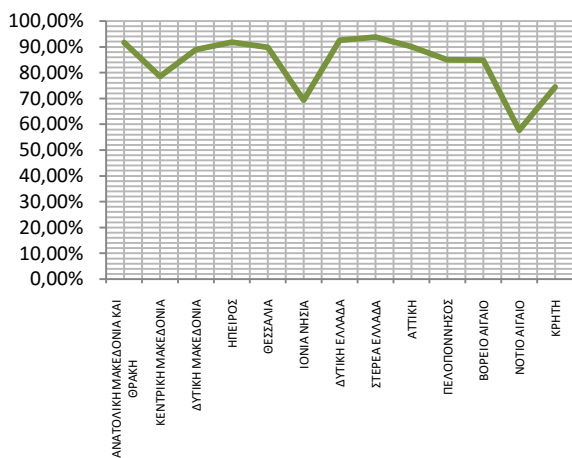

Ποσοστό ανέργων στο σύνολο των εγγεγραμμένων στον ΟΑΕΔ:ΙΟΥΝΙΟΣ

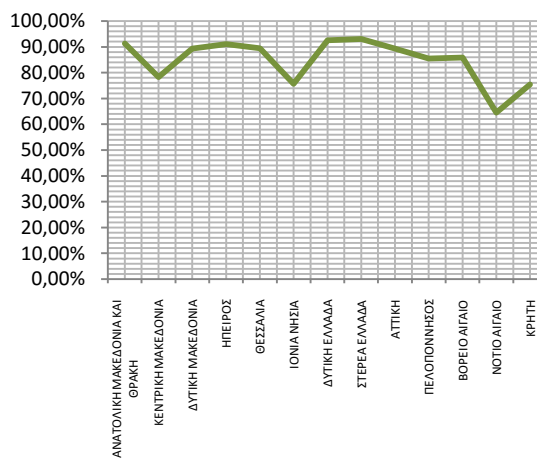

ΔΙΑΓΡΑΜΜΑ 3: Ποσοστό ανέργων ως προς το σύνολο των εγγεγραμμένων στο μητρώο του ΟΑΕΔ: Πρώτο εξάμηνο έτους 2012

Από τον πίνακα 5 και το διάγραμμα 3, προκύπτει το συμπέρασμα ότι η πλειοψηφία των εγγεγραμμένων στο μητρώο του ΟΑΕΔ είναι άνεργοι συγκριτικά με τους μη αναζητούντες εργασία σε όλους τους μήνες του πρώτου εξαμήνου του έτους 2012. Επιπρόσθετα προκύπτει το συμπέρασμα πως τα μικρότερα ποσοστά ανέργων σε σχέση με τους μη αναζητούντες εργασία εμφανίζονται στις Περιφέρειες Νοτίου Αιγαίου, Ιόνιων Νήσων και Κρήτης.

#### 1.6. Ποσοστό μακροχρόνια ανέργων ως προς το σύνολο των ανέργων

Στον πιο κάτω πίνακα καταγράφεται, για όλους τους μήνες του πρώτου εξαμήνου του έτους 2012, ο αριθμός των ανέργων, ο αριθμός των μακροχρόνια ανέργων, καθώς και το ποσοστό των μακροχρόνια ανέργων ως προς το σύνολο των ανέργων. Επιπρόσθετα, το ποσοστό αυτό παρουσιάζεται διαγραμματικά για κάθε μήνα και Περιφέρεια για όλους τους μήνες του πρώτου εξαμήνου του έτους 2012.

	ΙΑΝΟΥΑΡΙΟΣ			ΦΕΒΡΟΥΑΡΙΟΣ		
	ΑΝΕΡΓΟΙ	ΜΑΚΡΟΧΡΟΝΙΑ ΑΝΕΡΓΟΙ	ΠΟΣΟΣΤΟ ΜΑΚΡΟΧΡΟΝΙΑ ΑΝΕΡΓΩΝ ΣΤΟ ΣΥΝΟΛΟ ΤΩΝ ΑΝΕΡΓΩΝ	ΑΝΕΡΓΟΙ	ΜΑΚΡΟΧΡΟΝΙΑ ΑΝΕΡΓΟΙ	ΠΟΣΟΣΤΟ ΜΑΚΡΟΧΡΟΝΙΑ ΑΝΕΡΓΩΝ ΣΤΟ ΣΥΝΟΛΟ ΤΩΝ ΑΝΕΡΓΩΝ
ΑΝΑΤΟΛΙΚΗ ΜΑΚΕΔΟΝΙΑ ΚΑΙ ΘΡΑΚΗ	51.578	23.557	45,67%	53.056	23.495	44,28%
ΚΕΝΤΡΙΚΗ ΜΑΚΕΔΟΝΙΑ	151.775	68.658	45,24%	152.929	69.391	45,37%
ΔΥΤΙΚΗ ΜΑΚΕΔΟΝΙΑ	25.158	12.381	49,21%	25.397	12.355	48,65%
ΗΠΕΙΡΟΣ	25.293	10.811	42,74%	25.404	10.879	42,82%
ΘΕΣΣΑΛΙΑ	49.935	22.649	45,36%	50.713	22.842	45,04%
ΙΟΝΙΑ ΝΗΣΙΑ	12.520	2.696	21,53%	12.602	2.704	21,46%
ΔΥΤΙΚΗ ΕΛΛΑΔΑ	51.636	23.267	45,06%	52.389	23.358	44,59%
ΣΤΕΡΕΑ ΕΛΛΑΔΑ	35.104	14.674	41,80%	35.500	14.641	41,24%
ΑΤΤΙΚΗ	268.273	99.550	37,11%	270.171	100.508	37,20%
ΠΕΛΟΠΟΝΝΗΣΟΣ	29.155	10.506	36,03%	29.607	10.607	35,83%
ΒΟΡΕΙΟ ΑΙΓΑΙΟ	9.890	3.623	36,63%	9.953	3.678	36,95%
ΝΟΤΙΟ ΑΙΓΑΙΟ	17.021	3.467	20,37%	17.364	3.424	19,72%
ΚΡΗΤΗ	34.431	10.245	29,76%	35.284	10.431	29,56%
<b>ΣΥΝΟΛΟ</b>	<b>761.769</b>	<b>306.084</b>	<b>40,18%</b>	<b>770.369</b>	<b>308.313</b>	<b>40,02%</b>
	ΜΑΡΤΙΟΣ			ΑΠΡΙΛΙΟΣ		
	ΑΝΕΡΓΟΙ	ΜΑΚΡΟΧΡΟΝΙΑ ΑΝΕΡΓΟΙ	ΠΟΣΟΣΤΟ ΜΑΚΡΟΧΡΟΝΙΑ ΑΝΕΡΓΩΝ ΣΤΟ ΣΥΝΟΛΟ ΤΩΝ ΑΝΕΡΓΩΝ	ΑΝΕΡΓΟΙ	ΜΑΚΡΟΧΡΟΝΙΑ ΑΝΕΡΓΟΙ	ΠΟΣΟΣΤΟ ΜΑΚΡΟΧΡΟΝΙΑ ΑΝΕΡΓΩΝ ΣΤΟ ΣΥΝΟΛΟ ΤΩΝ ΑΝΕΡΓΩΝ
ΑΝΑΤΟΛΙΚΗ ΜΑΚΕΔΟΝΙΑ ΚΑΙ ΘΡΑΚΗ	53.748	24.160	44,95%	52.631	24.310	46,19%
ΚΕΝΤΡΙΚΗ ΜΑΚΕΔΟΝΙΑ	155.035	71.646	46,21%	153.670	72.270	47,03%
ΔΥΤΙΚΗ ΜΑΚΕΔΟΝΙΑ	25.620	12.656	49,40%	26.045	12.926	49,63%
ΗΠΕΙΡΟΣ	26.224	11.354	43,30%	26.195	11.478	43,82%
ΘΕΣΣΑΛΙΑ	52.098	23.782	45,65%	52.405	24.042	45,88%
ΙΟΝΙΑ ΝΗΣΙΑ	12.770	2.792	21,86%	11.469	2.782	24,26%
ΔΥΤΙΚΗ ΕΛΛΑΔΑ	53.660	24.274	45,24%	54.669	24.736	45,25%
ΣΤΕΡΕΑ ΕΛΛΑΔΑ	36.276	15.242	42,02%	36.194	15.456	42,70%
ΑΤΤΙΚΗ	275.908	104.462	37,86%	275.740	105.547	38,28%
ΠΕΛΟΠΟΝΝΗΣΟΣ	30.521	11.191	36,67%	30.887	11.316	36,64%
ΒΟΡΕΙΟ ΑΙΓΑΙΟ	10.379	3.806	36,67%	10.461	3.882	37,11%
ΝΟΤΙΟ ΑΙΓΑΙΟ	17.172	3.595	20,94%	14.759	3.592	24,34%
ΚΡΗΤΗ	35.792	10.957	30,61%	33.274	11.173	33,58%
<b>ΣΥΝΟΛΟ</b>	<b>785.203</b>	<b>319.917</b>	<b>40,74%</b>	<b>778.399</b>	<b>323.510</b>	<b>41,56%</b>
	ΜΑΪΟΣ			ΙΟΥΝΙΟΣ		
	ΑΝΕΡΓΟΙ	ΜΑΚΡΟΧΡΟΝΙΑ ΑΝΕΡΓΟΙ	ΠΟΣΟΣΤΟ ΜΑΚΡΟΧΡΟΝΙΑ ΑΝΕΡΓΩΝ ΣΤΟ ΣΥΝΟΛΟ ΤΩΝ ΑΝΕΡΓΩΝ	ΑΝΕΡΓΟΙ	ΜΑΚΡΟΧΡΟΝΙΑ ΑΝΕΡΓΟΙ	ΠΟΣΟΣΤΟ ΜΑΚΡΟΧΡΟΝΙΑ ΑΝΕΡΓΩΝ ΣΤΟ ΣΥΝΟΛΟ ΤΩΝ ΑΝΕΡΓΩΝ
ΑΝΑΤΟΛΙΚΗ ΜΑΚΕΔΟΝΙΑ ΚΑΙ ΘΡΑΚΗ	51.593	24.383	47,26%	50.568	24.220	47,90%
ΚΕΝΤΡΙΚΗ ΜΑΚΕΔΟΝΙΑ	153.109	73.222	47,82%	151.773	73.971	48,74%
ΔΥΤΙΚΗ ΜΑΚΕΔΟΝΙΑ	26.353	13.101	49,71%	26.803	13.242	49,40%
ΗΠΕΙΡΟΣ	26.229	11.698	44,60%	26.215	11.896	45,38%
ΘΕΣΣΑΛΙΑ	52.845	24.409	46,19%	53.573	24.977	46,62%
ΙΟΝΙΑ ΝΗΣΙΑ	9.681	2.769	28,60%	8.925	2.797	31,34%
ΔΥΤΙΚΗ ΕΛΛΑΔΑ	55.428	25.160	45,39%	56.337	25.592	45,43%
ΣΤΕΡΕΑ ΕΛΛΑΔΑ	36.565	15.665	42,84%	37.147	15.966	42,98%
ΑΤΤΙΚΗ	280.256	107.380	38,31%	288.115	109.797	38,11%
ΠΕΛΟΠΟΝΝΗΣΟΣ	31.183	11.559	37,07%	31.542	11.974	37,96%
ΒΟΡΕΙΟ ΑΙΓΑΙΟ	10.330	3.932	38,06%	9.924	3.871	39,01%
ΝΟΤΙΟ ΑΙΓΑΙΟ	11.986	3.563	29,73%	10.869	3.630	33,40%
ΚΡΗΤΗ	30.749	11.292	36,72%	30.702	11.484	37,40%
<b>ΣΥΝΟΛΟ</b>	<b>776.307</b>	<b>328.133</b>	<b>42,27%</b>	<b>782.493</b>	<b>333.417</b>	<b>42,61%</b>

ΠΙΝΑΚΑΣ 6: Αριθμός ανέργων και μακροχρόνια ανέργων κατά μήνα και Περιφέρεια:  
Πρώτο εξάμηνο έτους 2012

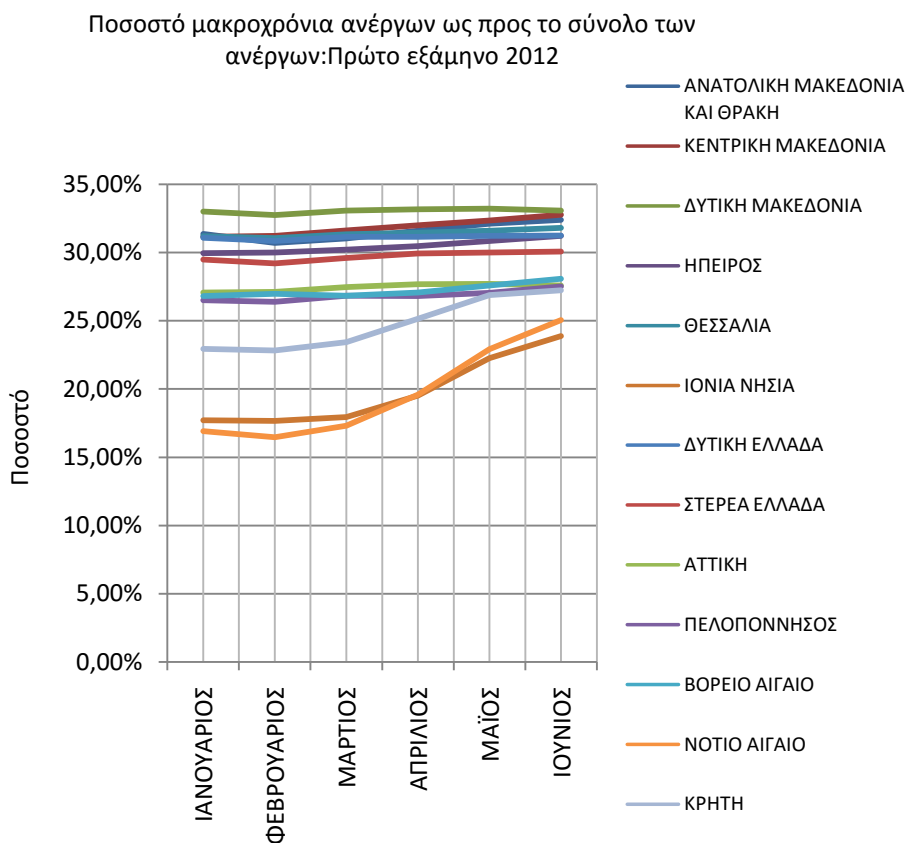

ΔΙΑΓΡΑΜΜΑ 4: Ποσοστό μακροχρόνια ανέργων ως προς το σύνολο των ανέργων: Πρώτο εξάμηνο έτους 2012

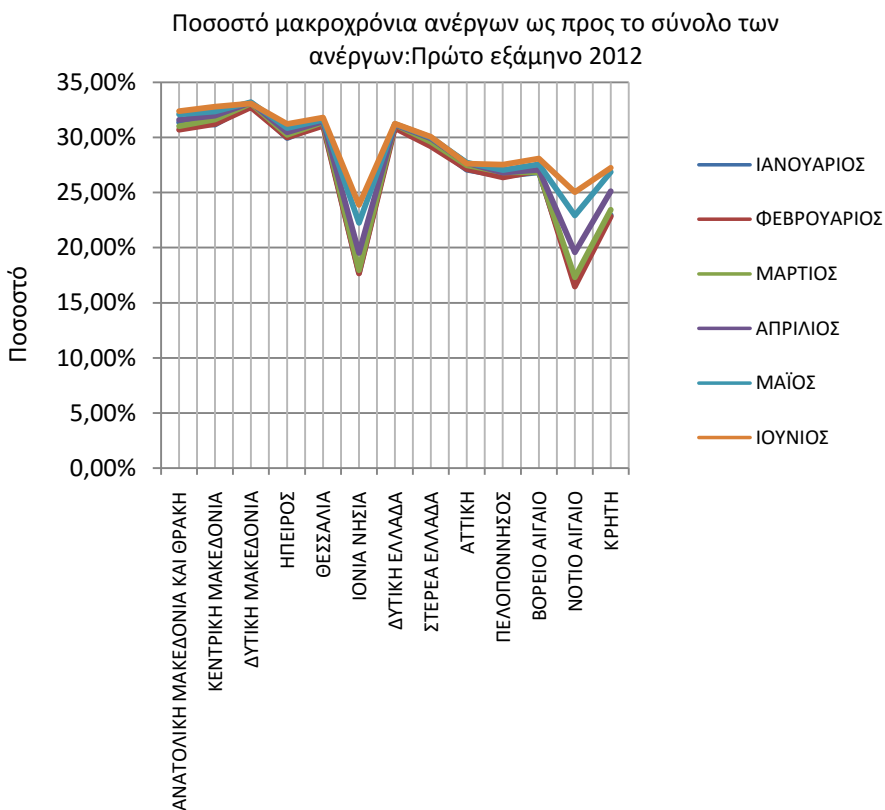

ΔΙΑΓΡΑΜΜΑ 4α: Ποσοστό μακροχρόνια ανέργων ως προς το σύνολο των ανέργων: Πρώτο εξάμηνο έτους 2012

Από τον πίνακα 6 και τα διαγράμματα 4 και 4α, προκύπτει το συμπέρασμα ότι οι άνεργοι στην πλειοψηφία τους παραμένουν εγγεγραμμένοι στο μητρώο του ΟΑΕΔ για διάστημα μικρότερο του έτους, ενώ οι μακροχρόνια άνεργοι συγκεντρώνουν μικρότερα ποσοστά σε όλους τους μήνες του πρώτου εξαμήνου του έτους 2012.

Οι Περιφέρειες Νοτίου Αιγαίου, Ιόνιων Νήσων και Κρήτης συγκεντρώνουν τα μικρότερα ποσοστά μακροχρόνια ανέργων σε όλους τους μήνες του πρώτου εξαμήνου του έτους 2012 και ιδιαίτερα τους μήνες Ιανουάριο, Φεβρουάριο, Μάρτιο και Απρίλιο.

## 1.7. Αριθμός ανέργων κατά διάρκεια ανεργίας στο πρώτο εξάμηνο του έτους 2012

Αριθμός ανέργων >=12 Μήνες							
2012	ΔΕΚΕΜΒΡΙΟΣ 2011	ΙΑΝΟΥΑΡΙΟΣ	ΦΕΒΡΟΥΑΡΙΟΣ	ΜΑΡΤΙΟΣ	ΑΠΡΙΛΙΟΣ	ΜΑΪΟΣ	ΙΟΥΝΙΟΣ
ΑΝΑΤΟΛΙΚΗ ΜΑΚΕΔΟΝΙΑ ΚΑΙ ΘΡΑΚΗ	22.745	23.557	23.495	24.160	24.310	24.383	24.220
ΚΕΝΤΡΙΚΗ ΜΑΚΕΔΟΝΙΑ	66.037	68.658	69.391	71.646	72.270	73.222	73.971
ΔΥΤΙΚΗ ΜΑΚΕΔΟΝΙΑ	11.971	12.381	12.355	12.656	12.926	13.101	13.242
ΗΠΕΙΡΟΣ	10.367	10.811	10.879	11.354	11.478	11.698	11.896
ΘΕΣΣΑΛΙΑ	21.534	22.649	22.842	23.782	24.042	24.409	24.977
ΙΟΝΙΑ ΝΗΣΙΑ	2.493	2.696	2.704	2.792	2.782	2.769	2.797
ΔΥΤΙΚΗ ΕΛΛΑΔΑ	22.290	23.267	23.358	24.274	24.736	25.160	25.592
ΣΤΕΡΕΑ ΕΛΛΑΔΑ	14.093	14.674	14.641	15.242	15.456	15.665	15.966
ΑΤΤΙΚΗ	94.002	99.550	100.508	104.462	105.547	107.380	109.797
ΠΕΛΟΠΟΝΝΗΣΟΣ	9.991	10.506	10.607	11.191	11.316	11.559	11.974
ΒΟΡΕΙΟ ΑΙΓΑΙΟ	3.474	3.623	3.678	3.806	3.882	3.932	3.871
ΝΟΤΙΟ ΑΙΓΑΙΟ	3.249	3.467	3.424	3.595	3.592	3.563	3.630
ΚΡΗΤΗ	9.558	10.245	10.431	10.957	11.173	11.292	11.484
<b>ΣΥΝΟΛΟ</b>	<b>291.804</b>	<b>306.084</b>	<b>308.313</b>	<b>319.917</b>	<b>323.510</b>	<b>328.133</b>	<b>333.417</b>
Αριθμός ανέργων <12 Μήνες							
2012	ΔΕΚΕΜΒΡΙΟΣ 2011	ΙΑΝΟΥΑΡΙΟΣ	ΦΕΒΡΟΥΑΡΙΟΣ	ΜΑΡΤΙΟΣ	ΑΠΡΙΛΙΟΣ	ΜΑΪΟΣ	ΙΟΥΝΙΟΣ
ΑΝΑΤΟΛΙΚΗ ΜΑΚΕΔΟΝΙΑ ΚΑΙ ΘΡΑΚΗ	26.499	28.021	29.561	29.588	28.321	27.210	26.348
ΚΕΝΤΡΙΚΗ ΜΑΚΕΔΟΝΙΑ	81.207	83.117	83.538	83.389	81.400	79.887	77.802
ΔΥΤΙΚΗ ΜΑΚΕΔΟΝΙΑ	12.323	12.777	13.042	12.964	13.119	13.252	13.561
ΗΠΕΙΡΟΣ	13.588	14.482	14.525	14.870	14.717	14.531	14.319
ΘΕΣΣΑΛΙΑ	26.218	27.286	27.871	28.316	28.363	28.436	28.596
ΙΟΝΙΑ ΝΗΣΙΑ	9.120	9.824	9.898	9.978	8.687	6.912	6.128
ΔΥΤΙΚΗ ΕΛΛΑΔΑ	27.151	28.369	29.031	29.386	29.933	30.268	30.745
ΣΤΕΡΕΑ ΕΛΛΑΔΑ	19.308	20.430	20.859	21.034	20.738	20.900	21.181
ΑΤΤΙΚΗ	163.879	168.723	169.663	171.446	170.193	172.876	178.318
ΠΕΛΟΠΟΝΝΗΣΟΣ	17.752	18.649	19.000	19.330	19.571	19.624	19.568
ΒΟΡΕΙΟ ΑΙΓΑΙΟ	6.060	6.267	6.275	6.573	6.579	6.398	6.053
ΝΟΤΙΟ ΑΙΓΑΙΟ	12.305	13.554	13.940	13.577	11.167	8.423	7.239
ΚΡΗΤΗ	23.407	24.186	24.853	24.835	22.101	19.457	19.218
<b>ΣΥΝΟΛΟ</b>	<b>438.817</b>	<b>455.685</b>	<b>462.056</b>	<b>465.286</b>	<b>454.889</b>	<b>448.174</b>	<b>449.076</b>

ΠΙΝΑΚΑΣ 7: Αριθμός ανέργων κατά διάρκεια ανεργίας:  
Πρώτο εξάμηνο έτους 2012

Από τον πίνακα 7, προκύπτει το συμπέρασμα πως ο αριθμός των ανέργων με διάρκεια ανεργίας «>=12 μηνών» είναι κατά πολύ μικρότερος από τον αριθμό των ανέργων με διάρκεια ανεργίας «<12 μηνών» σε όλους τους μήνες του πρώτου εξαμήνου του έτους 2012.

Ο μεγαλύτερος αριθμός των ανέργων με διάρκεια ανεργίας «>=12 μηνών» καταγράφεται τον μήνα Ιούνιο με 333.417 άτομα και ο μικρότερος τον Ιανουάριο με 306.084 άτομα, ενώ ο μεγαλύτερος αριθμός των ανέργων με διάρκεια ανεργίας «<12 μηνών» καταγράφεται τον μήνα Μάρτιο με 465.286 άτομα και ο μικρότερος τον Μάιο με 448.174 άτομα.



### 1.8. Ποσοστιαία μεταβολή εγγεγραμμένων ανέργων κατά διάρκεια ανεργίας, μήνα και Περιφέρεια για το πρώτο εξάμηνο του έτους 2012

Αριθμός ανέργων >=12 Μήνες	ΠΟΣΟΣΤΙΑΙΑ ΜΕΤΑΒΟΛΗ					
	ΔΕΚΕΜΒΡΙΟΣ 2011- ΙΑΝΟΥΑΡΙΟΣ 2012	ΙΑΝΟΥΑΡΙΟΣ- ΦΕΒΡΟΥΑΡΙΟΣ	ΦΕΒΡΟΥΑΡΙΟΣ- ΜΑΡΤΙΟΣ	ΜΑΡΤΙΟΣ- ΑΠΡΙΛΙΟΣ	ΑΠΡΙΛΙΟΣ- ΜΑΪΟΣ	ΜΑΪΟΣ- ΙΟΥΝΙΟΣ
ΑΝΑΤΟΛΙΚΗ ΜΑΚΕΔΟΝΙΑ ΚΑΙ ΘΡΑΚΗ	3,57%	-0,26%	2,83%	0,62%	0,30%	-0,67%
ΚΕΝΤΡΙΚΗ ΜΑΚΕΔΟΝΙΑ	3,97%	1,07%	3,25%	0,87%	1,32%	1,02%
ΔΥΤΙΚΗ ΜΑΚΕΔΟΝΙΑ	3,42%	-0,21%	2,44%	2,13%	1,35%	1,08%
ΗΠΕΙΡΟΣ	4,28%	0,63%	4,37%	1,09%	1,92%	1,69%
ΘΕΣΣΑΛΙΑ	5,18%	0,85%	4,12%	1,09%	1,53%	2,33%
ΙΟΝΙΑ ΝΗΣΙΑ	8,14%	0,30%	3,25%	-0,36%	-0,47%	1,01%
ΔΥΤΙΚΗ ΕΛΛΑΔΑ	4,38%	0,39%	3,92%	1,90%	1,71%	1,72%
ΣΤΕΡΕΑ ΕΛΛΑΔΑ	4,12%	-0,22%	4,10%	1,40%	1,35%	1,92%
ΑΤΤΙΚΗ	5,90%	0,96%	3,93%	1,04%	1,74%	2,25%
ΠΕΛΟΠΟΝΝΗΣΟΣ	5,15%	0,96%	5,51%	1,12%	2,15%	3,59%
ΒΟΡΕΙΟ ΑΙΓΑΙΟ	4,29%	1,52%	3,48%	2,00%	1,29%	-1,55%
ΝΟΤΙΟ ΑΙΓΑΙΟ	6,71%	-1,24%	4,99%	-0,08%	-0,81%	1,88%
ΚΡΗΤΗ	7,19%	1,82%	5,04%	1,97%	1,07%	1,70%
<b>ΣΥΝΟΛΟ</b>	<b>4,89%</b>	<b>0,73%</b>	<b>3,76%</b>	<b>1,12%</b>	<b>1,43%</b>	<b>1,61%</b>
Αριθμός ανέργων <12 Μήνες	ΠΟΣΟΣΤΙΑΙΑ ΜΕΤΑΒΟΛΗ					
	ΔΕΚΕΜΒΡΙΟΣ 2011- ΙΑΝΟΥΑΡΙΟΣ 2012	ΙΑΝΟΥΑΡΙΟΣ- ΦΕΒΡΟΥΑΡΙΟΣ	ΦΕΒΡΟΥΑΡΙΟΣ- ΜΑΡΤΙΟΣ	ΜΑΡΤΙΟΣ- ΑΠΡΙΛΙΟΣ	ΑΠΡΙΛΙΟΣ- ΜΑΪΟΣ	ΜΑΪΟΣ- ΙΟΥΝΙΟΣ
ΑΝΑΤΟΛΙΚΗ ΜΑΚΕΔΟΝΙΑ ΚΑΙ ΘΡΑΚΗ	5,74%	5,50%	0,09%	-4,28%	-3,92%	-3,17%
ΚΕΝΤΡΙΚΗ ΜΑΚΕΔΟΝΙΑ	2,35%	0,51%	-0,18%	-2,39%	-1,86%	-2,61%
ΔΥΤΙΚΗ ΜΑΚΕΔΟΝΙΑ	3,68%	2,07%	-0,60%	1,20%	1,01%	2,33%
ΗΠΕΙΡΟΣ	6,58%	0,30%	2,38%	-1,03%	-1,26%	-1,46%
ΘΕΣΣΑΛΙΑ	4,07%	2,14%	1,60%	0,17%	0,26%	0,56%
ΙΟΝΙΑ ΝΗΣΙΑ	7,72%	0,75%	0,81%	-12,94%	-20,43%	-11,34%
ΔΥΤΙΚΗ ΕΛΛΑΔΑ	4,49%	2,33%	1,22%	1,86%	1,12%	1,58%
ΣΤΕΡΕΑ ΕΛΛΑΔΑ	5,81%	2,10%	0,84%	-1,41%	0,78%	1,34%
ΑΤΤΙΚΗ	2,96%	0,56%	1,05%	-0,73%	1,58%	3,15%
ΠΕΛΟΠΟΝΝΗΣΟΣ	5,05%	1,88%	1,74%	1,25%	0,27%	-0,29%
ΒΟΡΕΙΟ ΑΙΓΑΙΟ	3,42%	0,13%	4,75%	0,09%	-2,75%	-5,39%
ΝΟΤΙΟ ΑΙΓΑΙΟ	10,15%	2,85%	-2,60%	-17,75%	-24,57%	-14,06%
ΚΡΗΤΗ	3,33%	2,76%	-0,07%	-11,01%	-11,96%	-1,23%
<b>ΣΥΝΟΛΟ</b>	<b>3,84%</b>	<b>1,40%</b>	<b>0,70%</b>	<b>-2,23%</b>	<b>-1,48%</b>	<b>0,20%</b>

ΠΙΝΑΚΑΣ 8: Ποσοστιαία μεταβολή αριθμού ανέργων κατά μήνα, Περιφέρεια και διάρκεια ανεργίας:  
Πρώτο εξάμηνο έτους 2012

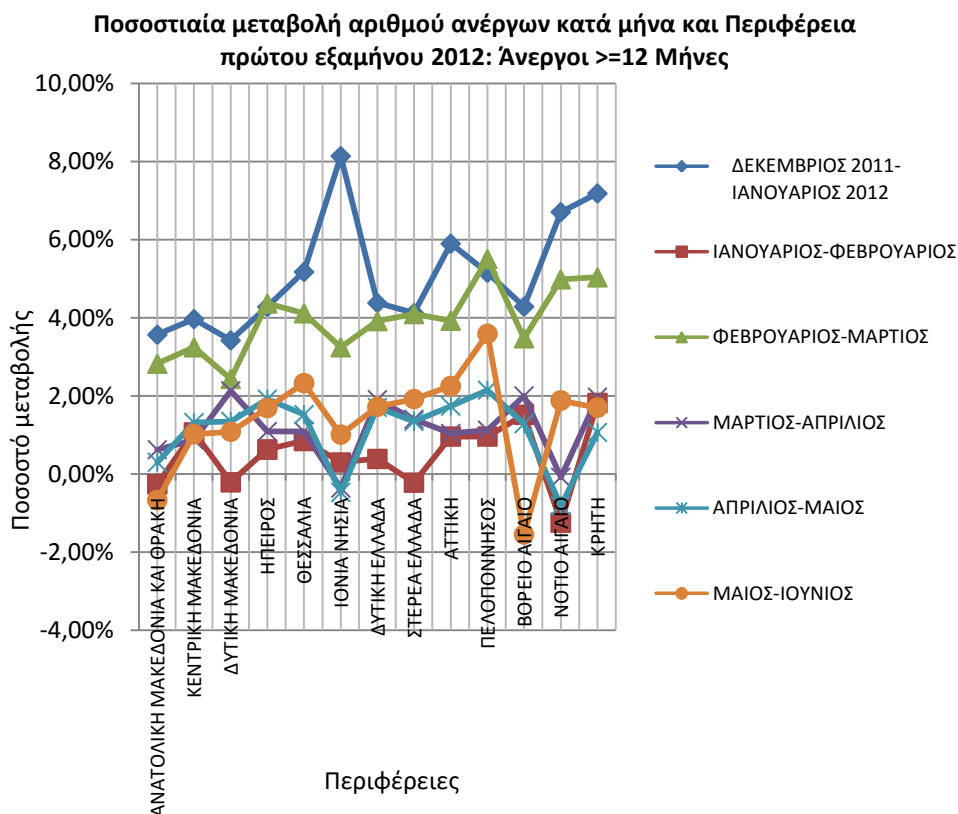

ΔΙΑΓΡΑΜΜΑ 5: Ποσοστιαία μεταβολή κατά μήνα και Περιφέρεια:  
άνεργοι >=12 Μήνες

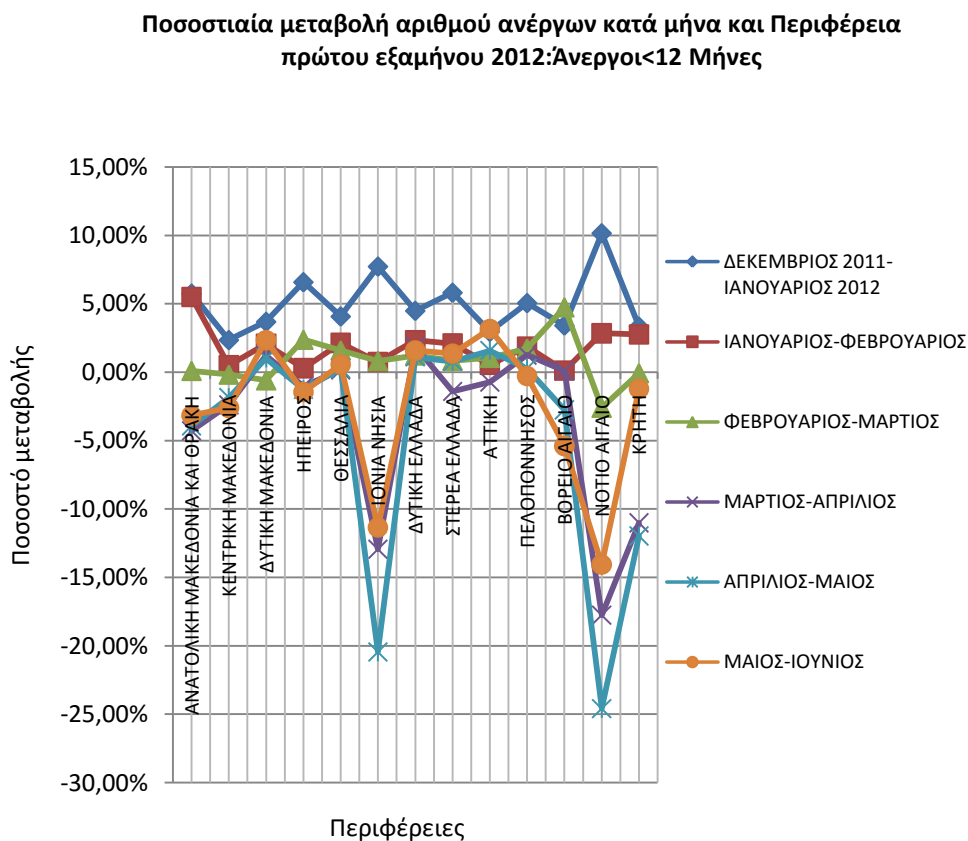

ΔΙΑΓΡΑΜΜΑ 5α: Ποσοστιαία μεταβολή κατά μήνα και Περιφέρεια:  
άνεργοι <12 Μήνες

Από τον πίνακα 8 και από το διάγραμμα 5 και 5α, προκύπτει το συμπέρασμα πως στο σύνολο των ανέργων με διάρκεια ανεργίας «>=12 μηνών» καταγράφεται ποσοστιαία αύξηση σε όλους τους μήνες του εξαμήνου Ιανουαρίου-Ιουνίου με ποσοστό μεταβολής, σε σχέση με τον προηγούμενο μήνα, (0,73%), (3,76%), (1,12%), (1,43%), και (1,61%) αντίστοιχα. Η μεγαλύτερη ποσοστιαία μεταβολή καταγράφεται από τον Δεκέμβριο του προηγούμενου έτους με ποσοστιαία αύξηση (4,89%).

Στο σύνολο των ανέργων με διάρκεια ανεργίας «<12 μηνών» καταγράφεται ποσοστιαία αύξηση για τη χρονική περίοδο Ιανουαρίου - Φεβρουαρίου με ποσοστό μεταβολής (1,40%) και Φεβρουαρίου – Μαρτίου με ποσοστό μεταβολής (0,70%). Στη συνέχεια καταγράφεται ποσοστιαία μείωση τους μήνες Μάρτιο – Απρίλιο και Απρίλιο-Μάρτιο με ποσοστό μεταβολής (-2,23%) και (-1,48%) αντίστοιχα. Ποσοστό μεταβολής (0,20%) καταγράφεται την χρονική περίοδο Μαΐου – Ιουνίου. Η μεγαλύτερη ποσοστιαία μεταβολή καταγράφεται από τον Δεκέμβριο του προηγούμενου έτους με ποσοστιαία αύξηση (3,84%).

## 1.9. Αριθμός επιδοτούμενων ανέργων στο πρώτο εξάμηνο του έτους 2012

Στον πίνακα 9 παρουσιάζεται το σύνολο των επιδοτούμενων ανέργων για όλους τους μήνες του πρώτου εξαμήνου του έτους 2011 και 2012 καθώς και η αριθμητική και ποσοστιαία μεταβολή τους για κάθε μήνα.

	Σύνολο επιδοτούμενων ανέργων πρώτου εξαμήνου έτους 2011	Σύνολο επιδοτούμενων ανέργων πρώτου εξαμήνου έτους 2012	Μεταβολές 2011-2012	Ποσοστιαία μεταβολή 2011-2012
ΙΑΝΟΥΑΡΙΟΣ	258.285	269.235	10.950	4,24%
ΦΕΒΡΟΥΑΡΙΟΣ	280.076	283.027	2.951	1,05%
ΜΑΡΤΙΟΣ	305.952	302.331	-3.621	-1,18%
ΑΠΡΙΛΙΟΣ	283.995	252.998	-30.997	-10,91%
ΜΑΪΟΣ	222.976	216.889	-6.087	-2,73%
ΙΟΥΝΙΟΣ	198.315	187.678	-10.637	-5,36%
<b>ΜΕΣΟΣ ΟΡΟΣ ΕΞΑΜΗΝΟΥ</b>	<b>258.267</b>	<b>252.026</b>	<b>-6.240</b>	<b>-2,42%</b>

ΠΙΝΑΚΑΣ 9: Μεταβολές αριθμού επιδοτούμενων ανέργων:  
Πρώτο εξάμηνο έτους 2011-2012

Από τον πίνακα 9 προκύπτει:

Κατά τους μήνες Ιανουάριο και Φεβρουάριο του έτους 2012 καταγράφεται αύξηση των επιδοτούμενων ανέργων σε σχέση με τους αντίστοιχους μήνες του έτους 2011. Στη συνέχεια για τους μήνες Μάρτιο, Απρίλιο, Μάιο και Ιούνιο καταγράφεται μείωση των επιδοτούμενων ανέργων σε σχέση με τους αντίστοιχους μήνες του έτους 2011 με την μεγαλύτερη ποσοστιαία μείωση να καταγράφεται τον μήνα Απρίλιο (-10,91).

Ο μέσος όρος των επιδοτούμενων ανέργων, για το πρώτο εξάμηνο του 2012 σε σχέση με το αντίστοιχο εξάμηνο του 2011, παρουσιάζει μείωση κατά -6.240 άτομα που σε ποσοστό αντιστοιχεί σε μείωση κατά (-2,42%).

Στον πιο κάτω πίνακα παρουσιάζεται ο αριθμός των επιδοτούμενων ανέργων και το ποσοστό τους ως προς το σύνολο των ανέργων για το πρώτο εξάμηνο του έτους 2012.

<b>2012</b>	ΙΑΝΟΥΑΡΙΟΣ	ΦΕΒΡΟΥΑΡΙΟΣ	ΜΑΡΤΙΟΣ	ΑΠΡΙΛΙΟΣ	ΜΑΪΟΣ	ΙΟΥΝΙΟΣ
Εγγεγραμμένοι άνεργοι	761.769	770.369	785.203	778.399	776.307	782.493
Επιδοτούμενοι άνεργοι	269.235	283.027	302.331	252.998	216.889	187.678
Ποσοστό επιδοτούμενων στο σύνολο των εγγεγραμμένων ανέργων	<b>35,34%</b>	<b>36,74%</b>	<b>38,50%</b>	<b>32,50%</b>	<b>27,94%</b>	<b>23,98%</b>

ΠΙΝΑΚΑΣ 10: Αριθμός εγγεγραμμένων ανέργων:  
Πρώτο εξάμηνο έτους 2012

Όπως προκύπτει από τον πίνακα 10, οι επιδοτούμενοι στο σύνολο των εγγεγραμμένων ανέργων αποτελούν ποσοστό που κυμαίνεται από (23,98%) τον Ιούνιο έως (38,50%) τον Μάρτιο.

Στον πίνακα που ακολουθεί παρουσιάζεται ο αριθμός των επιδοτούμενων ανέργων κατά κατηγορία (κοινοί και λοιπές κατηγορίες επιδοτούμενων και εποχικοί τουριστικών επαγγελματιών επιδοτούμενοι), σε όλους του μήνες του πρώτου εξαμήνου του έτους 2011 και 2012, καθώς και το ποσοστό που συγκεντρώνουν οι επιδοτούμενοι άνεργοι τουριστικών επαγγελματιών στο σύνολο των επιδοτούμενων.

<b>2011</b>	Κοινοί & Λοιπές Κατηγορίες επιδοτούμενων	Εποχικοί τουριστικών επαγγελματιών	Σύνολο	Ποσοστό τουριστικών επαγγελματιών στο σύνολο επιδοτούμενων
ΙΑΝΟΥΑΡΙΟΣ	182.684	75.601	<b>258.285</b>	<b>29,27%</b>
ΦΕΒΡΟΥΑΡΙΟΣ	199.629	80.447	<b>280.076</b>	<b>28,72%</b>
ΜΑΡΤΙΟΣ	221.822	84.130	<b>305.952</b>	<b>27,50%</b>
ΑΠΡΙΛΙΟΣ	227.956	56.039	<b>283.995</b>	<b>19,73%</b>
ΜΑΪΟΣ	201.804	21.172	<b>222.976</b>	<b>9,50%</b>
ΙΟΥΝΙΟΣ	192.205	6.110	<b>198.315</b>	<b>3,08%</b>
<b>2012</b>	Κοινοί & Λοιπές Κατηγορίες επιδοτούμενων	Εποχικοί τουριστικών επαγγελματιών	Σύνολο	Ποσοστό τουριστικών επαγγελματιών στο σύνολο επιδοτούμενων
ΙΑΝΟΥΑΡΙΟΣ	194.410	74.825	<b>269.235</b>	<b>27,79%</b>
ΦΕΒΡΟΥΑΡΙΟΣ	203.838	79.189	<b>283.027</b>	<b>27,98%</b>
ΜΑΡΤΙΟΣ	219.864	82.467	<b>302.331</b>	<b>27,28%</b>
ΑΠΡΙΛΙΟΣ	199.976	53.022	<b>252.998</b>	<b>20,96%</b>
ΜΑΪΟΣ	191.548	25.341	<b>216.889</b>	<b>11,68%</b>
ΙΟΥΝΙΟΣ	180.153	7.525	<b>187.678</b>	<b>4,01%</b>

ΠΙΝΑΚΑΣ 11: Αριθμός επιδοτούμενων ανέργων κατά κατηγορία :  
Πρώτο εξάμηνο έτους 2011-2012

**Αριθμός επιδοτούμενων ανέργων κατά κατηγορία [κοινός και λοιπές κατηγορίες επιδοτούμενων-εποχικοί τουριστικών επαγγελματιών]: πρώτο εξάμηνο έτους 2011**

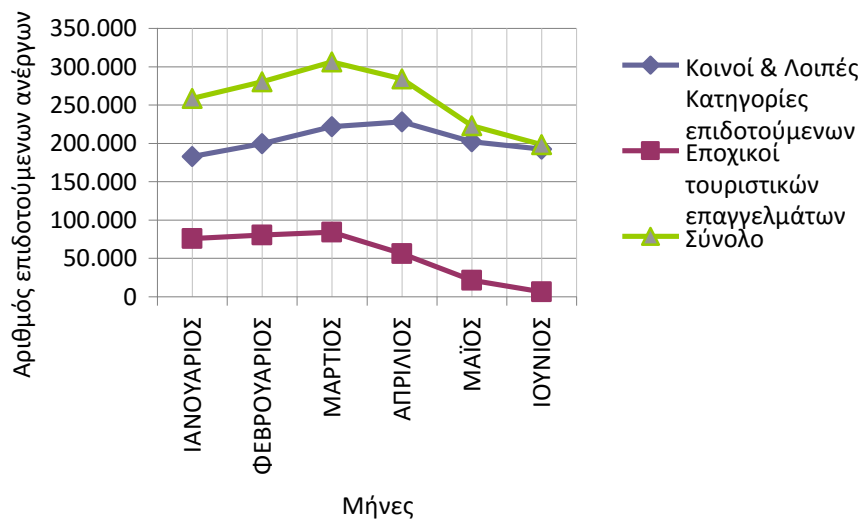

ΔΙΑΓΡΑΜΜΑ 6: Αριθμός επιδοτούμενων ανέργων κατά κατηγορία: Πρώτο εξάμηνο έτους 2011

**Αριθμός επιδοτούμενων ανέργων κατά κατηγορία [κοινός και λοιπές κατηγορίες επιδοτούμενων-εποχικοί τουριστικών επαγγελματιών]: πρώτο εξάμηνο έτους 2012**

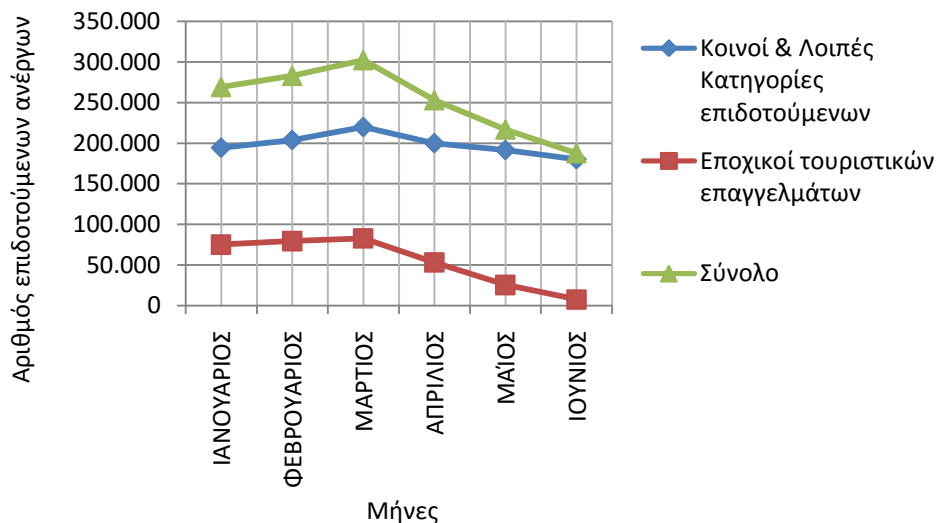

ΔΙΑΓΡΑΜΜΑ 6α: Αριθμός επιδοτούμενων ανέργων κατά κατηγορία: Πρώτο εξάμηνο έτους 2012

Όπως προκύπτει από τον πίνακα 11 και τα διαγράμματα 6 και 6α, τους πρώτους μήνες του πρώτου εξαμήνου του έτους 2012 Ιανουάριο, Φεβρουάριο, Μάρτιο και Απρίλιο, το ποσοστό που συγκεντρώνουν οι επιδοτούμενοι των τουριστικών επαγγελμάτων στο σύνολο των επιδοτούμενων είναι κατά πολύ μεγαλύτερο από το ποσοστό που καταλαμβάνουν αυτοί τους μήνες Μάιο και Ιούνιο και στα δύο έτη 2011 και 2012.



## Συμπεράσματα κεφαλαίου

Το πρώτο εξάμηνο του έτους 2011 ο αριθμός των ανέργων κυμάνθηκε από 685.000 άτομα τον μήνα Μάιο έως 714.675 άτομα τον μήνα Μάρτιο.

Το πρώτο εξάμηνο του έτους 2012 ο αριθμός των ανέργων κυμάνθηκε από 761.769 άτομα τον Ιανουάριο έως 785.203 άτομα τον μήνα Μάρτιο.

Ο αριθμός των ανέργων, σε όλους τους μήνες του πρώτου εξαμήνου του έτους 2012, είναι μεγαλύτερος από τους αντίστοιχους μήνες του πρώτου εξαμήνου του έτους 2011, ενώ η ποσοστιαία μεταβολή ανέρχεται κατά μέσο όρο σε ποσοστό (11,52%) στο σύνολο της χώρας. Μεταξύ των Περιφερειών, η Περιφέρεια Στερεάς Ελλάδας παρουσιάζει την μεγαλύτερη ποσοστιαία μεταβολή κατά μέσο όρο εξαμήνου και συγκεκριμένα (18,88%) ενώ ποσοστιαία μείωση καταγράφεται στην Περιφέρεια Νοτίου Αιγαίου και Δυτικής Μακεδονίας με ποσοστό που ανέρχεται κατά μέσο όρο σε (-20,48%) και (-0,75%) αντίστοιχα.

Ο μεγαλύτερος αριθμός των ανέργων καταγράφεται στην Περιφέρεια της Αττικής και στην Περιφέρεια της Κεντρικής Μακεδονίας.

Η πλειοψηφία των εγγεγραμμένων στο μητρώο του ΟΑΕΔ είναι άνεργοι, με ένα μικρό ποσοστό να καταγράφεται στους μη αναζητούντες εργασία. Στις Περιφέρειες Νοτίου Αιγαίου, Ιόνιων Νήσων και Κρήτης καταγράφονται τα μικρότερα ποσοστά ανέργων σε σχέση με τους μη αναζητούντες εργασία.

Οι μακροχρόνια άνεργοι αποτελούν μικρότερο ποσοστό ως προς το σύνολο των ανέργων και τα χαμηλότερα ποσοστά μακροχρόνια ανέργων καταγράφονται στις Περιφέρειες Νοτίου Αιγαίου, Ιόνιων Νήσων και Κρήτης.

Ο αριθμός των ανέργων με διάρκεια ανεργίας « $\geq$ 12 μηνών» είναι κατά πολύ μικρότερος από τον αριθμό των ανέργων με διάρκεια ανεργίας « $<$ 12 μηνών» σε όλους τους μήνες του πρώτου εξαμήνου του έτους 2012.

Στο σύνολο των ανέργων με διάρκεια ανεργίας « $\geq$ 12 μηνών» καταγράφεται ποσοστιαία αύξηση σε όλους τους μήνες του πρώτου εξαμήνου του έτους 2012 ενώ στο σύνολο των ανέργων με διάρκεια ανεργίας « $<$ 12 μηνών» καταγράφεται ποσοστιαία μείωση τη χρονική περίοδο Μαρτίου-Απριλίου και Απριλίου-Μαΐου.

Κατά τους μήνες Ιανουάριο και Φεβρουάριο του έτους 2012 καταγράφεται αύξηση των επιδοτούμενων ανέργων από τους αντίστοιχους μήνες του έτους 2011. Στη συνέχεια για τους μήνες Μάρτιο, Απρίλιο, Μάιο και Ιούνιο καταγράφεται μείωση των επιδοτούμενων ανέργων από τους αντίστοιχους μήνες του έτους 2011 με την μεγαλύτερη ποσοστιαία μείωση να καταγράφεται τον μήνα Απρίλιο (-10,91%). Ο μέσος όρος των επιδοτούμενων ανέργων, για το δεύτερο εξάμηνο του 2012 σε σχέση με το αντίστοιχο εξάμηνο του 2011, παρουσιάζει μείωση κατά -6.240 άτομα που σε ποσοστό αντιστοιχεί σε μείωση κατά (-2,42%).

Τους πρώτους μήνες του πρώτου εξαμήνου Ιανουάριο, Φεβρουάριο, Μάρτιο και Απρίλιο το ποσοστό που συγκεντρώνουν οι επιδοτούμενοι των τουριστικών επαγγελμάτων στο σύνολο των επιδοτούμενων, είναι κατά πολύ μεγαλύτερο από το ποσοστό που καταλαμβάνουν οι επιδοτούμενοι τουριστικών επαγγελμάτων τους μήνες Μάιο και Ιούνιο και στα δύο έτη 2011 και 2012.

ανάλυση της εγγεγραμμένης ανεργίας  
στο σύνολο της χώρας και τις Διοικητικές  
Περιφέρειες το Α' εξάμηνο 2012

## 2.1. ΓΕΝΙΚΑ

Στο παρόν κεφάλαιο παρουσιάζονται και αναλύονται τα μηνιαία στοιχεία των εγγεγραμμένων ανέργων στο σύνολο της χώρας και σε επίπεδο Περιφέρειας για το πρώτο εξάμηνο του έτους 2012.

Τα στοιχεία που παρουσιάζονται αφορούν τον αριθμό των εγγεγραμμένων ανέργων κατά φύλο, ηλικία, εκπαιδευτικό επίπεδο, υπηκοότητα και διάρκεια ανεργίας, καθώς και τις κατηγορίες των επιδοτούμενων ανέργων.

Το σύνολο των εγγεγραμμένων ανέργων στο σύνολο της χώρας μεταξύ Ιανουαρίου 2012 και Ιουνίου 2012 κυμαίνεται μεταξύ 761.769 άτομα τον Ιανουάριο όπου καταγράφεται ο μικρότερος αριθμός ανέργων έως 785.203 άτομα τον Μάρτιο όπου καταγράφεται ο μεγαλύτερος αριθμός ανέργων του εξαμήνου.

Η πλειοψηφία των εγγεγραμμένων ανέργων είναι γυναίκες σε όλους τους μήνες τόσο σε επίπεδο Περιφέρειας όσο και στο σύνολο της χώρας.

Στην κατά ηλικιακή κατανομή των ανέργων, η ηλικιακή ομάδα «30-54 ετών» συγκεντρώνει τον μεγαλύτερο αριθμό ανέργων, στην κατά εκπαιδευτικό επίπεδο κατανομή η «Δευτεροβάθμια εκπαίδευση» συγκεντρώνει τον μεγαλύτερο αριθμό ανέργων και στην κατά υπηκοότητα κατανομή οι «Έλληνες Υπήκοοι» συγκεντρώνουν τον μεγαλύτερο αριθμό ανέργων.

Ο συνολικός αριθμός των επιδοτούμενων ανέργων μεταξύ Ιανουαρίου 2012 και Ιουνίου 2012 κυμαίνεται μεταξύ 187.678 άτομα τον Ιούνιο όπου καταγράφεται ο μικρότερος αριθμός επιδοτούμενων ανέργων έως 302.331 άτομα τον Μάρτιο όπου καταγράφεται ο μεγαλύτερος αριθμός επιδοτούμενων ανέργων.

Η πλειοψηφία των επιδοτούμενων ανέργων καταγράφεται στην κατηγορία των κοινών επιδοτούμενων έναντι των Οικοδόμων επιδοτούμενων, των εποχικών τουρισμού επιδοτούμενων, των εποχικών λοιπών (αγροτικά) επιδοτούμενων, των εκπαιδευτικών επιδοτούμενων και των λοιπών επιδοτούμενων.

## 2.2. ΑΝΑΛΥΣΗ ΚΑΤΑ ΦΥΛΟ

## 2.2.1. Κατανομή των εγγεγραμμένων ανέργων κατά Φύλο, μήνα και Περιφέρεια

	ΙΑΝΟΥΑΡΙΟΣ		ΦΕΒΡΟΥΑΡΙΟΣ		ΜΑΡΤΙΟΣ		ΑΠΡΙΛΙΟΣ		ΜΑΪΟΣ		ΙΟΥΝΙΟΣ	
	Άνεργοι	Ποσοστό %	Άνεργοι	Ποσοστό %	Άνεργοι	Ποσοστό %	Άνεργοι	Ποσοστό %	Άνεργοι	Ποσοστό %	Άνεργοι	Ποσοστό %
Άνδρες	329.274	43,22%	335.721	43,58%	343.054	43,69%	338.612	43,50%	334.159	43,04%	329.198	42,07%
Γυναίκες	432.495	56,78%	434.648	56,42%	442.149	56,31%	439.787	56,50%	442.148	56,96%	453.295	57,93%
<b>Σύνολο</b>	<b>761.769</b>	<b>100%</b>	<b>770.369</b>	<b>100%</b>	<b>785.203</b>	<b>100%</b>	<b>778.399</b>	<b>100%</b>	<b>776.307</b>	<b>100%</b>	<b>782.493</b>	<b>100%</b>

ΠΙΝΑΚΑΣ: 1 Αριθμός ανέργων κατά Φύλο και μήνα: Πρώτο εξάμηνο έτους 2012

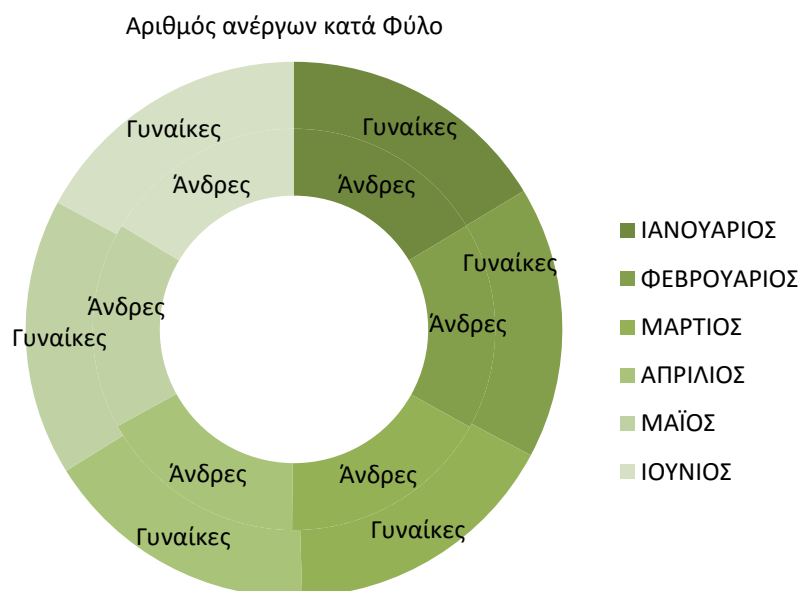

ΔΙΑΓΡΑΜΜΑ 1: Αριθμός ανέργων κατά Φύλο και μήνα: Πρώτο εξάμηνο έτους 2012

Από τον πίνακα 1 και από το διάγραμμα 1 προκύπτει:

Ο συνολικός αριθμός των ανέργων για την χρονική περίοδο Ιανουαρίου 2012 έως και Ιουνίου 2012 κυμαίνεται από 761.769 έως 785.203 άτομα.

Η πλειοψηφία των ανέργων είναι «γυναίκες». Συγκεκριμένα η αναλογία των «γυναικών» κυμαίνεται σε ποσοστά μεταξύ (56,31%) τον Μάρτιο και (57,93%) τον μήνα Ιούνιο, ενώ για τους «άνδρες» η αναλογία κυμαίνεται σε ποσοστά (42,07%) τον Ιούνιο και (43,69%) τον μήνα Μάρτιο.

Η κατανομή του αριθμού των ανέργων κατά φύλο και Περιφέρεια για το πρώτο εξάμηνο του έτους 2012 παρουσιάζονται στον πίνακα 2.

Σύνολο						
	ΙΑΝΟΥΑΡΙΟΣ	ΦΕΒΡΟΥΑΡΙΟΣ	ΜΑΡΤΙΟΣ	ΑΠΡΙΛΙΟΣ	ΜΑΪΟΣ	ΙΟΥΝΙΟΣ
ΑΝΑΤΟΛΙΚΗ ΜΑΚΕΔΟΝΙΑ ΚΑΙ ΘΡΑΚΗ	51.578	53.056	53.748	52.631	51.593	50.568
ΚΕΝΤΡΙΚΗ ΜΑΚΕΔΟΝΙΑ	151.775	152.929	155.035	153.670	153.109	151.773
ΔΥΤΙΚΗ ΜΑΚΕΔΟΝΙΑ	25.158	25.397	25.620	26.045	26.353	26.803
ΗΠΕΙΡΟΣ	25.293	25.404	26.224	26.195	26.229	26.215
ΘΕΣΣΑΛΙΑ	49.935	50.713	52.098	52.405	52.845	53.573
ΙΟΝΙΑ ΝΗΣΙΑ	12.520	12.602	12.770	11.469	9.681	8.925
ΔΥΤΙΚΗ ΕΛΛΑΔΑ	51.636	52.389	53.660	54.669	55.428	56.337
ΣΤΕΡΕΑ ΕΛΛΑΔΑ	35.104	35.500	36.276	36.194	36.565	37.147
ΑΤΤΙΚΗ	268.273	270.171	275.908	275.740	280.256	288.115
ΠΕΛΟΠΟΝΝΗΣΟΣ	29.155	29.607	30.521	30.887	31.183	31.542
ΒΟΡΕΙΟ ΑΙΓΑΙΟ	9.890	9.953	10.379	10.461	10.330	9.924
ΝΟΤΙΟ ΑΙΓΑΙΟ	17.021	17.364	17.172	14.759	11.986	10.869
ΚΡΗΤΗ	34.431	35.284	35.792	33.274	30.749	30.702
<b>ΣΥΝΟΛΟ</b>	<b>761.769</b>	<b>770.369</b>	<b>785.203</b>	<b>778.399</b>	<b>776.307</b>	<b>782.493</b>
Άνδρες						
	ΙΑΝΟΥΑΡΙΟΣ	ΦΕΒΡΟΥΑΡΙΟΣ	ΜΑΡΤΙΟΣ	ΑΠΡΙΛΙΟΣ	ΜΑΪΟΣ	ΙΟΥΝΙΟΣ
ΑΝΑΤΟΛΙΚΗ ΜΑΚΕΔΟΝΙΑ ΚΑΙ ΘΡΑΚΗ	21.030	22.053	22.367	21.603	20.690	19.650
ΚΕΝΤΡΙΚΗ ΜΑΚΕΔΟΝΙΑ	64.065	64.941	66.006	64.981	64.052	62.253
ΔΥΤΙΚΗ ΜΑΚΕΔΟΝΙΑ	10.098	10.378	10.412	10.516	10.602	10.410
ΗΠΕΙΡΟΣ	10.475	10.647	11.038	11.041	10.893	10.686
ΘΕΣΣΑΛΙΑ	20.711	21.219	21.990	21.919	21.862	21.773
ΙΟΝΙΑ ΝΗΣΙΑ	5.549	5.567	5.648	5.140	4.323	3.933
ΔΥΤΙΚΗ ΕΛΛΑΔΑ	21.691	22.366	23.083	23.434	23.579	23.365
ΣΤΕΡΕΑ ΕΛΛΑΔΑ	14.652	15.129	15.459	15.340	15.292	15.260
ΑΤΤΙΚΗ	122.914	124.338	127.067	126.499	127.572	128.007
ΠΕΛΟΠΟΝΝΗΣΟΣ	12.302	12.512	12.919	13.035	13.022	12.877
ΒΟΡΕΙΟ ΑΙΓΑΙΟ	3.858	3.863	4.105	4.166	4.027	3.685
ΝΟΤΙΟ ΑΙΓΑΙΟ	7.186	7.419	7.309	6.386	5.079	4.395
ΚΡΗΤΗ	14.743	15.289	15.651	14.552	13.166	12.904
<b>ΣΥΝΟΛΟ</b>	<b>329.274</b>	<b>335.721</b>	<b>343.054</b>	<b>338.612</b>	<b>334.159</b>	<b>329.198</b>
Γυναίκες						
	ΙΑΝΟΥΑΡΙΟΣ	ΦΕΒΡΟΥΑΡΙΟΣ	ΜΑΡΤΙΟΣ	ΑΠΡΙΛΙΟΣ	ΜΑΪΟΣ	ΙΟΥΝΙΟΣ
ΑΝΑΤΟΛΙΚΗ ΜΑΚΕΔΟΝΙΑ ΚΑΙ ΘΡΑΚΗ	30.548	31.003	31.381	31.028	30.903	30.918
ΚΕΝΤΡΙΚΗ ΜΑΚΕΔΟΝΙΑ	87.710	87.988	89.029	88.689	89.057	89.520
ΔΥΤΙΚΗ ΜΑΚΕΔΟΝΙΑ	15.060	15.019	15.208	15.529	15.751	16.393
ΗΠΕΙΡΟΣ	14.818	14.757	15.186	15.154	15.336	15.529
ΘΕΣΣΑΛΙΑ	29.224	29.494	30.108	30.486	30.983	31.800
ΙΟΝΙΑ ΝΗΣΙΑ	6.971	7.035	7.122	6.329	5.358	4.992
ΔΥΤΙΚΗ ΕΛΛΑΔΑ	29.945	30.023	30.577	31.235	31.849	32.972
ΣΤΕΡΕΑ ΕΛΛΑΔΑ	20.452	20.371	20.817	20.854	21.273	21.887
ΑΤΤΙΚΗ	145.359	145.833	148.841	149.241	152.684	160.108
ΠΕΛΟΠΟΝΝΗΣΟΣ	16.853	17.095	17.602	17.852	18.161	18.665
ΒΟΡΕΙΟ ΑΙΓΑΙΟ	6.032	6.090	6.274	6.295	6.303	6.239
ΝΟΤΙΟ ΑΙΓΑΙΟ	9.835	9.945	9.863	8.373	6.907	6.474
ΚΡΗΤΗ	19.688	19.995	20.141	18.722	17.583	17.798
<b>ΣΥΝΟΛΟ</b>	<b>432.495</b>	<b>434.648</b>	<b>442.149</b>	<b>439.787</b>	<b>442.148</b>	<b>453.295</b>

ΠΙΝΑΚΑΣ 2 : Αριθμός ανέργων κατά Φύλο, μήνα και Περιφέρεια: Πρώτο εξάμηνο έτους 2012

## 2.2.2. Εγγεγραμμένοι άνεργοι κατά Φύλο, μήνα και διάρκεια ανεργίας

	Άνδρες				Γυναίκες			
	>=12 Μήνες	%	<12 Μήνες	%	>=12 Μήνες	%	<12 Μήνες	%
ΙΑΝΟΥΑΡΙΟΣ	101.466	30,82%	227.808	69,18%	204.618	47,31%	227.877	52,69%
ΦΕΒΡΟΥΑΡΙΟΣ	103.876	30,94%	231.845	69,06%	204.437	47,04%	230.211	52,96%
ΜΑΡΤΙΟΣ	109.364	31,88%	233.690	68,12%	210.553	47,62%	231.596	52,38%
ΑΠΡΙΛΙΟΣ	110.861	32,74%	227.751	67,26%	212.649	48,35%	227.138	51,65%
ΜΑΪΟΣ	113.285	33,90%	220.874	66,10%	214.848	48,59%	227.300	51,41%
ΙΟΥΝΙΟΣ	114.728	34,85%	214.470	65,15%	218.689	48,24%	234.606	51,76%

ΠΙΝΑΚΑΣ 3 : Αριθμός ανέργων κατά Φύλο, μήνα και διάρκεια ανεργίας:  
Πρώτο εξάμηνο έτους 2012

	Άνδρες		Γυναίκες		Άνδρες		Γυναίκες	
	>=12 Μήνες	%	>=12 Μήνες	%	<12 Μήνες	%	<12 Μήνες	%
ΙΑΝΟΥΑΡΙΟΣ	101.466	33,15%	204.618	66,85%	227.808	49,99%	227.877	50,01%
ΦΕΒΡΟΥΑΡΙΟΣ	103.876	33,69%	204.437	66,31%	231.845	50,18%	230.211	49,82%
ΜΑΡΤΙΟΣ	109.364	34,19%	210.553	65,81%	233.690	50,23%	231.596	49,77%
ΑΠΡΙΛΙΟΣ	110.861	34,27%	212.649	65,73%	227.751	50,07%	227.138	49,93%
ΜΑΪΟΣ	113.285	34,52%	214.848	65,48%	220.874	49,28%	227.300	50,72%
ΙΟΥΝΙΟΣ	114.728	34,41%	218.689	65,59%	214.470	47,76%	234.606	52,24%

ΠΙΝΑΚΑΣ 3α : Αριθμός ανέργων κατά Φύλο, μήνα και διάρκεια ανεργίας:  
Πρώτο εξάμηνο έτους 2012



Αριθμός ανέργων κατά Φύλο και διάρκεια ανεργίας: Άνδρες

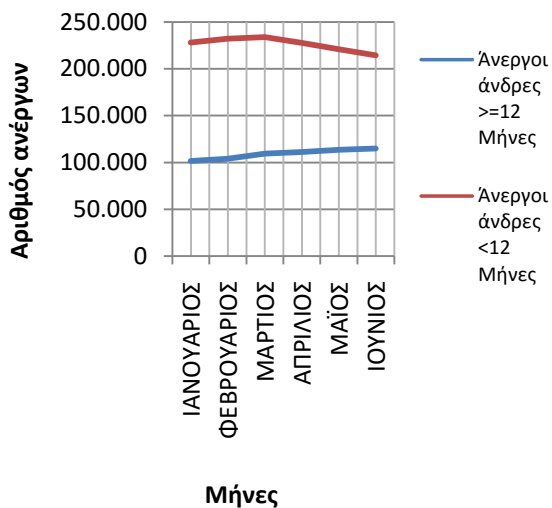

Αριθμός ανέργων κατά Φύλο και διάρκεια ανεργίας: Γυναίκες

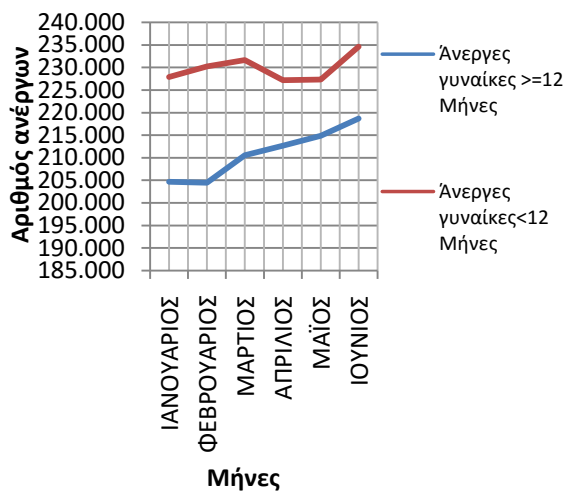

Αριθμός ανέργων κατά Φύλο και διάρκεια ανεργίας: &gt;=12 Μήνες

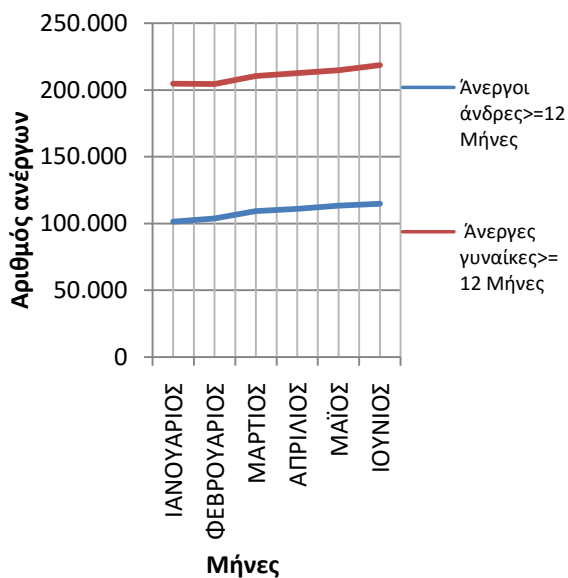

Αριθμός ανέργων κατά Φύλο και διάρκεια ανεργίας: &lt;12 Μήνες

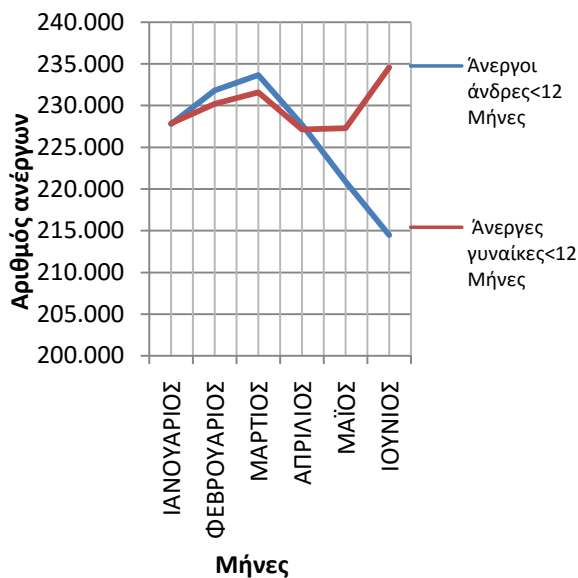

ΔΙΑΓΡΑΜΜΑΤΑ 2,3,4,5: Αριθμός ανέργων κατά Φύλο, μήνα και διάρκεια ανεργίας:  
Πρώτο εξάμηνο έτους 2012

Από τον πίνακα 3 και 3α, καθώς και από τα διαγράμματα 2,3,4,5 προκύπτει:

#### ΑΝΔΡΕΣ

Στους «άνδρες» οι άνεργοι με διάρκεια ανεργίας μικρότερη των 12 μηνών αποτελούν τον μεγαλύτερο αριθμό των ανέργων σε όλους τους μήνες του πρώτου εξαμήνου του 2012 σε σχέση με τους ανέργους με διάρκεια ανεργίας μεγαλύτερη ή ίση των 12 μηνών.

Η αναλογία των «ανδρών» ανέργων με διάρκεια ανεργίας μικρότερη των 12 μηνών κυμαίνεται από (65,15%) τον Ιούνιο έως (69,18%) τον Ιανουάριο ενώ η αναλογία των ανέργων με διάρκεια ανεργίας μεγαλύτερη ή ίση των 12 μηνών κυμαίνεται από (30,82%) τον Ιανουάριο έως (34,85%) τον Ιούνιο.

#### ΓΥΝΑΙΚΕΣ

Στις «γυναίκες» οι άνεργοι με διάρκεια ανεργίας μικρότερη των 12 μηνών αποτελούν τον μεγαλύτερο αριθμό των ανέργων σε όλους τους μήνες του πρώτου εξαμήνου του 2012 σε σχέση με τις άνεργες γυναίκες με διάρκεια ανεργίας μεγαλύτερη ή ίση των 12 μηνών.

Η αναλογία των «γυναικών» ανέργων με διάρκεια ανεργίας μικρότερη των 12 μηνών κυμαίνεται από (51,41%) τον Μάιο έως (52,96%) τον Φεβρουάριο ενώ η αναλογία των ανέργων γυναικών με διάρκεια ανεργίας μεγαλύτερη ή ίση των 12 μηνών κυμαίνεται από (47,04%) τον Φεβρουάριο έως (48,59%) τον Μάιο.

Από τα ανωτέρω προκύπτει ότι το ποσοστό που αναλογεί στους «άνδρες» άνεργους με διάρκεια ανεργίας μικρότερη των 12 μηνών είναι κατά πολύ μεγαλύτερο από το ποσοστό που αναλογεί στους «άνδρες» άνεργους με διάρκεια ανεργίας μεγαλύτερη ή ίση των 12 μηνών σε σχέση με το ποσοστό των «γυναικών» ανέργων όπου η αναλογία μεταξύ των ανέργων με διάρκεια ανεργίας

μικρότερη των 12 μηνών και των ανέργων με διάρκεια ανεργίας μεγαλύτερη ή ίση των 12 μηνών είναι περίπου ίση.

#### >=12 Μήνες

Μεταξύ των «ανδρών» ανέργων και των «γυναικών» ανέργων με διάρκεια ανεργίας μεγαλύτερη ή ίση των 12 μηνών οι «γυναίκες» αποτελούν τον μεγαλύτερο αριθμό ανέργων σε όλους τους μήνες του πρώτου εξαμήνου του 2012.

Η αναλογία των «ανδρών» ανέργων με διάρκεια ανεργίας μεγαλύτερη ή ίση των 12 μηνών κυμαίνεται από (33,15%) τον Ιανουάριο έως (34,52%) τον Μάιο ενώ η αναλογία των «γυναικών» ανέργων με διάρκεια ανεργίας μεγαλύτερη ή ίση των 12 μηνών κυμαίνεται από (65,48%) τον Μάιο έως (66,85%) τον Ιανουάριο.

#### <12 Μήνες

Μεταξύ των «ανδρών» ανέργων και των «γυναικών» ανέργων με διάρκεια ανεργίας μικρότερη των 12 μηνών η αναλογία των «ανδρών» ανέργων κυμαίνεται από (47,76%) τον Ιούνιο έως (50,23%) τον Μάρτιο ενώ η αναλογία των «γυναικών» ανέργων με διάρκεια ανεργίας μικρότερη των 12 μηνών κυμαίνεται από (49,77%) τον Μάρτιο έως (52,24%) τον Ιούνιο.

Από τα ανωτέρω προκύπτει ότι η αναλογία των «γυναικών» ανέργων με διάρκεια ανεργίας μεγαλύτερη ή ίση των 12 μηνών είναι κατά πολύ μεγαλύτερη από την αναλογία των «ανδρών» ανέργων με διάρκεια ανεργίας μεγαλύτερη ή ίση των 12 μηνών ενώ η αναλογία των «ανδρών» ανέργων με διάρκεια ανεργίας μικρότερη των 12 μηνών είναι περίπου ίση με την αναλογία των «γυναικών» ανέργων με διάρκεια ανεργίας μικρότερη των 12 μηνών.

### 2.2.3. Ποσοστιαία μεταβολή Ιανουαρίου 2012-Ιουνίου 2012 (μεταβολή εξαμήνου) εγγεγραμμένων ανέργων κατά Φύλο, και Περιφέρεια

Η ποσοστιαία μεταβολή Ιανουαρίου 2012-Ιουνίου 2012 του αριθμού των ανέργων κατά Φύλο τόσο στο σύνολο της χώρας όσο και κατά Περιφέρεια παρουσιάζεται στον πίνακα 4.

	Σύνολο	Άνδρες	Γυναίκες
	Ποσοστιαία μεταβολή ΙΑΝΟΥΑΡΙΟΣ-ΙΟΥΝΙΟΣ	Ποσοστιαία μεταβολή ΙΑΝΟΥΑΡΙΟΣ-ΙΟΥΝΙΟΣ	Ποσοστιαία μεταβολή ΙΑΝΟΥΑΡΙΟΣ-ΙΟΥΝΙΟΣ
ΑΝΑΤΟΛΙΚΗ ΜΑΚΕΔΟΝΙΑ ΚΑΙ ΘΡΑΚΗ	-1,96%	-6,56%	1,21%
ΚΕΝΤΡΙΚΗ ΜΑΚΕΔΟΝΙΑ	0,00%	-2,83%	2,06%
ΔΥΤΙΚΗ ΜΑΚΕΔΟΝΙΑ	6,54%	3,09%	8,85%
ΗΠΕΙΡΟΣ	3,65%	2,01%	4,80%
ΘΕΣΣΑΛΙΑ	7,29%	5,13%	8,81%
ΙΟΝΙΑ ΝΗΣΙΑ	-28,71%	-29,12%	-28,39%
ΔΥΤΙΚΗ ΕΛΛΑΔΑ	9,10%	7,72%	10,11%
ΣΤΕΡΕΑ ΕΛΛΑΔΑ	5,82%	4,15%	7,02%
ΑΤΤΙΚΗ	7,40%	4,14%	10,15%
ΠΕΛΟΠΟΝΝΗΣΟΣ	8,19%	4,67%	10,75%
ΒΟΡΕΙΟ ΑΙΓΑΙΟ	0,34%	-4,48%	3,43%
ΝΟΤΙΟ ΑΙΓΑΙΟ	-36,14%	-38,84%	-34,17%
ΚΡΗΤΗ	-10,83%	-12,47%	-9,60%
<b>ΣΥΝΟΛΟ</b>	<b>2,72%</b>	<b>-0,02%</b>	<b>4,81%</b>

ΠΙΝΑΚΑΣ 4: Ποσοστιαία μεταβολή εξαμήνου (Ιανουαρίου 2012-Ιουνίου 2012) ανέργων κατά Φύλο και Περιφέρεια: Πρώτο εξάμηνο έτους 2012

## Ποσοστιαία μεταβολή εξαμήνου:Σύνολο

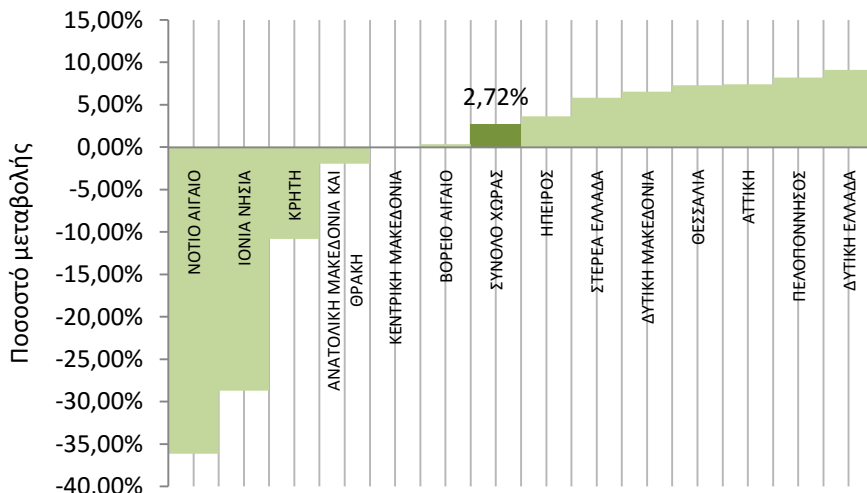

## Ποσοστιαία μεταβολή εξαμήνου: Άνδρες

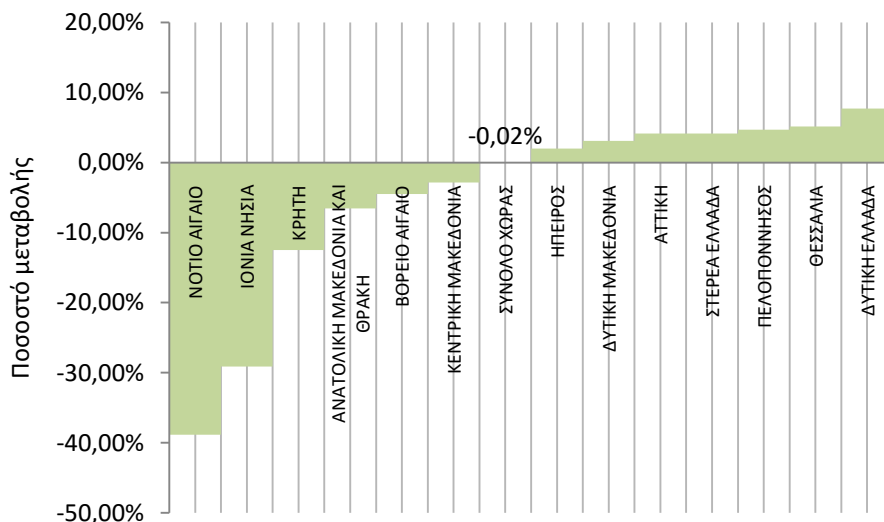

## Ποσοστιαία μεταβολή εξαμήνου: Γυναίκες

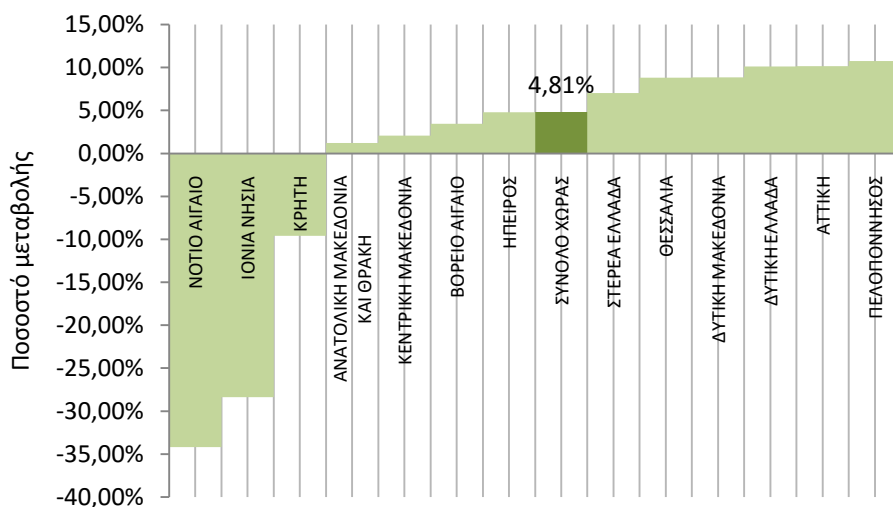

ΔΙΑΓΡΑΜΜΑΤΑ 6,7,8: Ποσοστιαία μεταβολή εξαμήνου (Ιανουαρίου 2012-Ιουνίου 2012) ανέργων κατά Φύλο και Περιφέρεια: Πρώτο εξάμηνο έτους 2012

Από τον πίνακα 4 καθώς και από τα διαγράμματα 6,7,8 προκύπτει:

Στο σύνολο των ανέργων και στο σύνολο της χώρας καταγράφεται ποσοστιαία αύξηση για τη χρονική περίοδο Ιανουαρίου 2012- Ιουνίου 2012 με ποσοστό μεταβολής (2,72%).

Σχετικά με τις Περιφέρειες την μεγαλύτερη ποσοστιαία αύξηση την εμφανίζει η Περιφέρεια Δυτικής Ελλάδας (9,10%) η Περιφέρεια Πελοποννήσου (8,19%), η Περιφέρεια Αττικής (7,40%), η Περιφέρεια Δυτικής Μακεδονίας (6,54%), η Περιφέρεια Στερεάς Ελλάδας (5,82%) και η Περιφέρεια Ηπείρου (3,65%). Ποσοστιαία μείωση εμφανίζουν οι Περιφέρειες Νοτίου Αιγαίου, Ιόνιων Νήσων, Κρήτης και Ανατολικής Μακεδονίας και Θράκης με ποσοστό μεταβολής (-36,14%), (-28,71%), (-10,83%) και (-1,96%) αντίστοιχα.

Στο σύνολο των «ανδρών» ανέργων και στο σύνολο της χώρας καταγράφεται ποσοστιαία μείωση για τη χρονική περίοδο Ιανουαρίου 2012-Ιουνίου 2012 με ποσοστό μεταβολής (-0,02%).

Σχετικά με τις Περιφέρειες την μεγαλύτερη ποσοστιαία μείωση την εμφανίζει η Περιφέρεια Νοτίου Αιγαίου (-38,84%), η Περιφέρεια Ιόνιων Νήσων (-29,12%) και η Περιφέρεια Κρήτης (-12,47%).

Στο σύνολο των «γυναικών» ανέργων και στο σύνολο της χώρας καταγράφεται ποσοστιαία αύξηση για τη χρονική περίοδο Ιανουαρίου 2012-Ιουνίου 2012 με ποσοστό μεταβολής (4,81%).

Σχετικά με τις Περιφέρειες την μεγαλύτερη ποσοστιαία αύξηση την εμφανίζει η Περιφέρεια Πελοποννήσου (10,75%), η Περιφέρεια Αττικής (10,15%), η Περιφέρεια Δυτικής Ελλάδας (10,11%), η Περιφέρεια Δυτικής Μακεδονίας (8,85%) και η Περιφέρεια Θεσσαλίας (8,81%). Από το σύνολο των Περιφερειών ποσοστιαία μείωση εμφανίζουν οι Περιφέρειες Νοτίου Αιγαίου, Ιόνιων Νήσων και Κρήτης με ποσοστό μεταβολής (-34,17%), (-28,39%) και (-9,60%) αντίστοιχα.

#### 2.2.4. Ποσοστιαία μεταβολή εγγεγραμμένων ανέργων κατά Φύλο, μήνα και Περιφέρεια για το πρώτο εξάμηνο του έτους 2012

Η ποσοστιαία μεταβολή κατά μήνα για όλους τους μήνες του πρώτου εξαμήνου του έτους 2012 του αριθμού των ανέργων τόσο στο σύνολο της χώρας όσο και στην κατά φύλο ποσοστιαία μεταβολή παρουσιάζεται στον *πίνακα 5*.

Σύνολο	Ποσοστιαία μεταβολή	Ποσοστιαία μεταβολή	Ποσοστιαία μεταβολή	Ποσοστιαία μεταβολή	Ποσοστιαία μεταβολή
	ΙΑΝΟΥΑΡΙΟΣ-ΦΕΒΡΟΥΑΡΙΟΣ	ΦΕΒΡΟΥΑΡΙΟΣ-ΜΑΡΤΙΟΣ	ΜΑΡΤΙΟΣ-ΑΠΡΙΛΙΟΣ	ΑΠΡΙΛΙΟΣ-ΜΑΪΟΣ	ΜΑΪΟΣ-ΙΟΥΝΙΟΣ
ΑΝΑΤΟΛΙΚΗ ΜΑΚΕΔΟΝΙΑ ΚΑΙ ΘΡΑΚΗ	2,87%	1,30%	-2,08%	-1,97%	-1,99%
ΚΕΝΤΡΙΚΗ ΜΑΚΕΔΟΝΙΑ	0,76%	1,38%	-0,88%	-0,37%	-0,87%
ΔΥΤΙΚΗ ΜΑΚΕΔΟΝΙΑ	0,95%	0,88%	1,66%	1,18%	1,71%
ΗΠΕΙΡΟΣ	0,44%	3,23%	-0,11%	0,13%	-0,05%
ΘΕΣΣΑΛΙΑ	1,56%	2,73%	0,59%	0,84%	1,38%
ΙΟΝΙΑ ΝΗΣΙΑ	0,65%	1,33%	-10,19%	-15,59%	-7,81%
ΔΥΤΙΚΗ ΕΛΛΑΔΑ	1,46%	2,43%	1,88%	1,39%	1,64%
ΣΤΕΡΕΑ ΕΛΛΑΔΑ	1,13%	2,19%	-0,23%	1,03%	1,59%
ΑΤΤΙΚΗ	0,71%	2,12%	-0,06%	1,64%	2,80%
ΠΕΛΟΠΟΝΝΗΣΟΣ	1,55%	3,09%	1,20%	0,96%	1,15%
ΒΟΡΕΙΟ ΑΙΓΑΙΟ	0,64%	4,28%	0,79%	-1,25%	-3,93%
ΝΟΤΙΟ ΑΙΓΑΙΟ	2,02%	-1,11%	-14,05%	-18,79%	-9,32%
ΚΡΗΤΗ	2,48%	1,44%	-7,04%	-7,59%	-0,15%
<b>ΣΥΝΟΛΟ</b>	<b>1,13%</b>	<b>1,93%</b>	<b>-0,87%</b>	<b>-0,27%</b>	<b>0,80%</b>
Άνδρες	Ποσοστιαία μεταβολή	Ποσοστιαία μεταβολή	Ποσοστιαία μεταβολή	Ποσοστιαία μεταβολή	Ποσοστιαία μεταβολή
	ΙΑΝΟΥΑΡΙΟΣ-ΦΕΒΡΟΥΑΡΙΟΣ	ΦΕΒΡΟΥΑΡΙΟΣ-ΜΑΡΤΙΟΣ	ΜΑΡΤΙΟΣ-ΑΠΡΙΛΙΟΣ	ΑΠΡΙΛΙΟΣ-ΜΑΪΟΣ	ΜΑΪΟΣ-ΙΟΥΝΙΟΣ
ΑΝΑΤΟΛΙΚΗ ΜΑΚΕΔΟΝΙΑ ΚΑΙ ΘΡΑΚΗ	4,86%	1,42%	-3,42%	-4,23%	-5,03%
ΚΕΝΤΡΙΚΗ ΜΑΚΕΔΟΝΙΑ	1,37%	1,64%	-1,55%	-1,43%	-2,81%
ΔΥΤΙΚΗ ΜΑΚΕΔΟΝΙΑ	2,77%	0,33%	1,00%	0,82%	-1,81%
ΗΠΕΙΡΟΣ	1,64%	3,67%	0,03%	-1,34%	-1,90%
ΘΕΣΣΑΛΙΑ	2,45%	3,63%	-0,32%	-0,26%	-0,41%
ΙΟΝΙΑ ΝΗΣΙΑ	0,32%	1,46%	-8,99%	-15,89%	-9,02%
ΔΥΤΙΚΗ ΕΛΛΑΔΑ	3,11%	3,21%	1,52%	0,62%	-0,91%
ΣΤΕΡΕΑ ΕΛΛΑΔΑ	3,26%	2,18%	-0,77%	-0,31%	-0,21%
ΑΤΤΙΚΗ	1,16%	2,19%	-0,45%	0,85%	0,34%
ΠΕΛΟΠΟΝΝΗΣΟΣ	1,71%	3,25%	0,90%	-0,10%	-1,11%
ΒΟΡΕΙΟ ΑΙΓΑΙΟ	0,13%	6,26%	1,49%	-3,34%	-8,49%
ΝΟΤΙΟ ΑΙΓΑΙΟ	3,24%	-1,48%	-12,63%	-20,47%	-13,47%
ΚΡΗΤΗ	3,70%	2,37%	-7,02%	-9,52%	-1,99%
<b>ΣΥΝΟΛΟ</b>	<b>1,96%</b>	<b>2,18%</b>	<b>-1,29%</b>	<b>-1,32%</b>	<b>-1,48%</b>
Γυναίκες	Ποσοστιαία μεταβολή	Ποσοστιαία μεταβολή	Ποσοστιαία μεταβολή	Ποσοστιαία μεταβολή	Ποσοστιαία μεταβολή
	ΙΑΝΟΥΑΡΙΟΣ-ΦΕΒΡΟΥΑΡΙΟΣ	ΦΕΒΡΟΥΑΡΙΟΣ-ΜΑΡΤΙΟΣ	ΜΑΡΤΙΟΣ-ΑΠΡΙΛΙΟΣ	ΑΠΡΙΛΙΟΣ-ΜΑΪΟΣ	ΜΑΪΟΣ-ΙΟΥΝΙΟΣ
ΑΝΑΤΟΛΙΚΗ ΜΑΚΕΔΟΝΙΑ ΚΑΙ ΘΡΑΚΗ	1,49%	1,22%	-1,12%	-0,40%	0,05%
ΚΕΝΤΡΙΚΗ ΜΑΚΕΔΟΝΙΑ	0,32%	1,18%	-0,38%	0,41%	0,52%
ΔΥΤΙΚΗ ΜΑΚΕΔΟΝΙΑ	-0,27%	1,26%	2,11%	1,43%	4,08%
ΗΠΕΙΡΟΣ	-0,41%	2,91%	-0,21%	1,20%	1,26%
ΘΕΣΣΑΛΙΑ	0,92%	2,08%	1,26%	1,63%	2,64%
ΙΟΝΙΑ ΝΗΣΙΑ	0,92%	1,24%	-11,13%	-15,34%	-6,83%
ΔΥΤΙΚΗ ΕΛΛΑΔΑ	0,26%	1,85%	2,15%	1,97%	3,53%
ΣΤΕΡΕΑ ΕΛΛΑΔΑ	-0,40%	2,19%	0,18%	2,01%	2,89%
ΑΤΤΙΚΗ	0,33%	2,06%	0,27%	2,31%	4,86%
ΠΕΛΟΠΟΝΝΗΣΟΣ	1,44%	2,97%	1,42%	1,73%	2,78%
ΒΟΡΕΙΟ ΑΙΓΑΙΟ	0,96%	3,02%	0,33%	0,13%	-1,02%
ΝΟΤΙΟ ΑΙΓΑΙΟ	1,12%	-0,82%	-15,11%	-17,51%	-6,27%
ΚΡΗΤΗ	1,56%	0,73%	-7,05%	-6,08%	1,22%
<b>ΣΥΝΟΛΟ</b>	<b>0,50%</b>	<b>1,73%</b>	<b>-0,53%</b>	<b>0,54%</b>	<b>2,52%</b>

ΠΙΝΑΚΑΣ 5: Ποσοστιαία μεταβολή ανέργων κατά Φύλο, μήνα και Περιφέρεια: Πρώτο εξάμηνο έτους 2012



Ποσοστιαία μεταβολή αριθμού  
ανέργων κατά μήνα, Φύλο και  
Περιφέρεια: Σύνολο

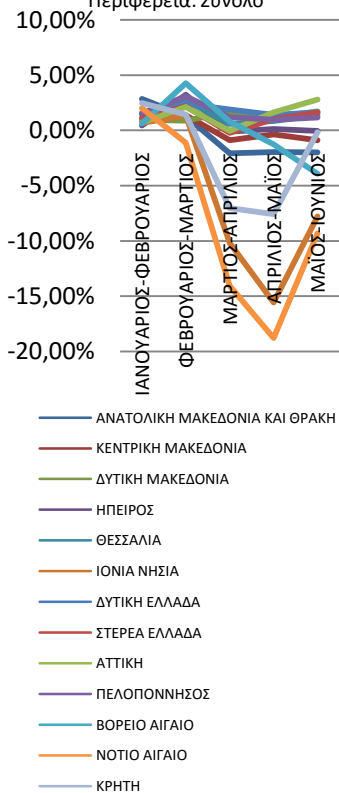

Ποσοστιαία μεταβολή αριθμού  
ανέργων κατά μήνα, Φύλο και  
Περιφέρεια: Άνδρες

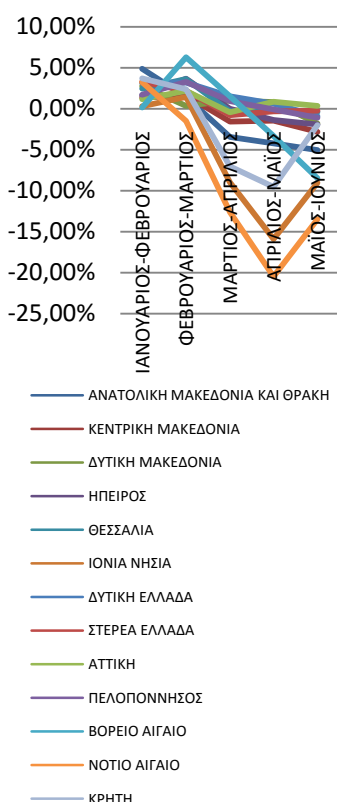

Ποσοστιαία μεταβολή αριθμού  
ανέργων κατά μήνα, Φύλο και  
Περιφέρεια: Γυναίκες

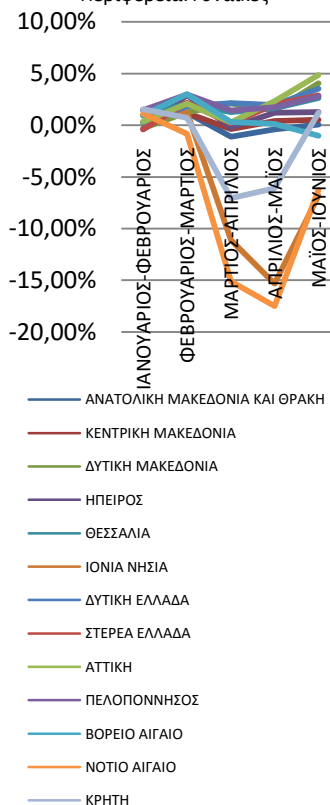

Ποσοστιαία μεταβολή αριθμού  
ανέργων κατά μήνα, Φύλο και  
Περιφέρεια: Σύνολο

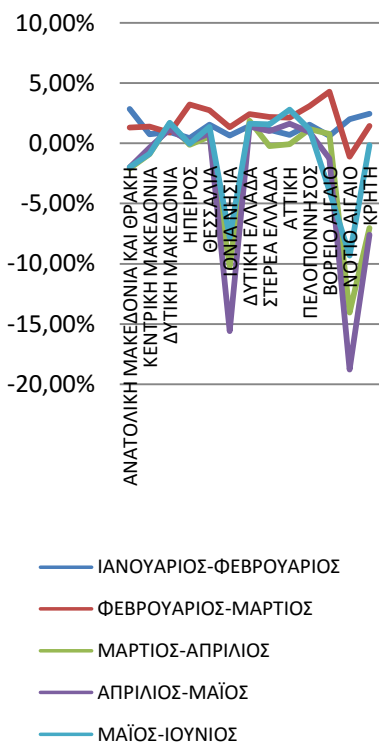

Ποσοστιαία μεταβολή αριθμού  
ανέργων κατά μήνα, Φύλο και  
Περιφέρεια: Άνδρες

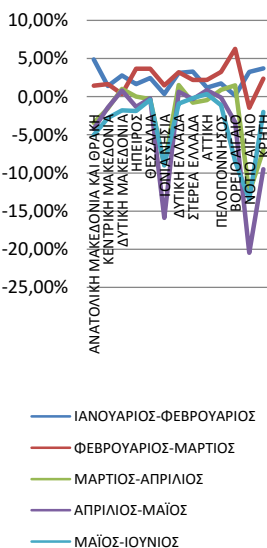

Ποσοστιαία μεταβολή αριθμού  
ανέργων κατά μήνα, Φύλο και  
Περιφέρεια: Γυναίκες

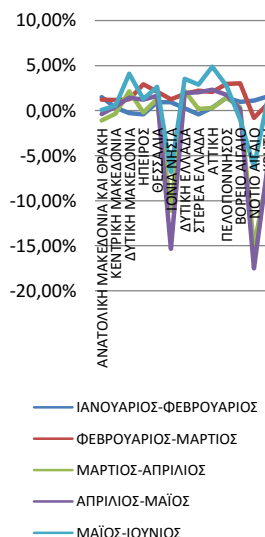

ΔΙΑΓΡΑΜΜΑΤΑ 9,10,11,12,13,14: Ποσοστιαία μεταβολή ανέργων κατά Φύλο, μήνα και Περιφέρεια: Πρώτο εξάμηνο έτους 2012

Από τον πίνακα 5 καθώς και από τα διαγράμματα 9,10,11,12,13,14 προκύπτει:

Στο σύνολο των ανέργων και στο σύνολο της χώρας καταγράφεται ποσοστιαία αύξηση τη χρονική περίοδο Ιανουαρίου-Φεβρουαρίου και Φεβρουαρίου-Μαρτίου με ποσοστό μεταβολής (1,13%) και (1,93%) αντίστοιχα. Ποσοστιαία μείωση καταγράφεται τη χρονική περίοδο Μαρτίου-Απριλίου και Απριλίου-Μαΐου με ποσοστό μεταβολής (-0,87%) και (-0,27%) αντίστοιχα και στη συνέχεια καταγράφεται ποσοστιαία αύξηση την χρονική περίοδο Μαΐου-Ιουνίου με ποσοστό μεταβολής (0,80%).

Σχετικά με τις Περιφέρειες η μεγαλύτερη ποσοστιαία μείωση του αριθμού των ανέργων καταγράφεται στην Περιφέρεια Νοτίου Αιγαίου, στην Περιφέρεια Ιόνιων Νήσων και στην Περιφέρεια Κρήτης και την χρονική περίοδο Μαρτίου-Απριλίου, Απριλίου-Μαΐου και Μαΐου-Ιουνίου.

Στο σύνολο των «ανδρών» ανέργων και στο σύνολο της χώρας καταγράφεται ποσοστιαία αύξηση τη χρονική περίοδο Ιανουαρίου-Φεβρουαρίου και Φεβρουαρίου-Μαρτίου με ποσοστό μεταβολής (1,96%) και (2,18%) αντίστοιχα. Ποσοστιαία μείωση καταγράφεται τη χρονική περίοδο Μαρτίου-Απριλίου, Απριλίου-Μαΐου και Μαΐου-Ιουνίου με ποσοστό μεταβολής (-1,29%), (-1,32%) και (-1,48%) αντίστοιχα.

Σχετικά με τις Περιφέρειες η μεγαλύτερη ποσοστιαία μείωση του αριθμού των ανέργων ανδρών καταγράφεται στην Περιφέρεια Νοτίου Αιγαίου, στην Περιφέρεια Ιόνιων Νήσων, στην Περιφέρεια Κρήτης, στην Περιφέρεια Βορείου Αιγαίου και στην Περιφέρεια Ανατολικής Μακεδονίας και Θράκης και την χρονική περίοδο Μαρτίου-Απριλίου, Απριλίου-Μαΐου και Μαΐου-Ιουνίου.

Στο σύνολο των «γυναικών» ανέργων και στο σύνολο της χώρας καταγράφεται ποσοστιαία αύξηση τη χρονική περίοδο Ιανουαρίου-Φεβρουαρίου και Φεβρουαρίου-Μαρτίου με ποσοστό μεταβολής (0,50%) και (1,73%) αντίστοιχα. Ποσοστιαία μείωση καταγράφεται τη χρονική περίοδο Μαρτίου-Απριλίου με ποσοστό μεταβολής (-0,53%) και στη συνέχεια καταγράφεται ποσοστιαία αύξηση την χρονική περίοδο Απριλίου-Μαΐου και Μαΐου-Ιουνίου με ποσοστό μεταβολής (0,54%) και (2,52%) αντίστοιχα.

Σχετικά με τις Περιφέρειες η μεγαλύτερη ποσοστιαία μείωση του αριθμού των ανέργων καταγράφεται στην Περιφέρεια Νοτίου Αιγαίου, στην Περιφέρεια Ιόνιων Νήσων και στην Περιφέρεια Κρήτης και την χρονική περίοδο Μαρτίου-Απριλίου, Απριλίου-Μαΐου και Μαΐου-Ιουνίου.

### 2.3. ΑΝΑΛΥΣΗ ΚΑΤΑ ΗΛΙΚΙΑ

#### 2.3.1. Κατανομή των εγγεγραμμένων ανέργων κατά Ηλικία, μήνα και Περιφέρεια

	ΙΑΝΟΥΑΡΙΟΣ		ΦΕΒΡΟΥΑΡΙΟΣ		ΜΑΡΤΙΟΣ		ΑΠΡΙΛΙΟΣ		ΜΑΪΟΣ		ΙΟΥΝΙΟΣ	
	Άνεργοι	Ποσοστό %	Άνεργοι	Ποσοστό %	Άνεργοι	Ποσοστό %	Άνεργοι	Ποσοστό %	Άνεργοι	Ποσοστό %	Άνεργοι	Ποσοστό %
Κάτω των 30 ετών	206.488	27,11%	208.957	27,12%	212.847	27,11%	211.097	27,12%	211.563	27,25%	213.191	27,25%
30-54 ετών	481.139	63,16%	486.567	63,16%	496.002	63,17%	491.001	63,08%	489.044	63,00%	493.850	63,11%
55 ετών και άνω	74.142	9,73%	74.845	9,72%	76.354	9,72%	76.301	9,80%	75.700	9,75%	75.452	9,64%
<b>Σύνολο</b>	<b>761.769</b>	<b>100,00%</b>	<b>770.369</b>	<b>100,00%</b>	<b>785.203</b>	<b>100,00%</b>	<b>778.399</b>	<b>100,00%</b>	<b>776.307</b>	<b>100,00%</b>	<b>782.493</b>	<b>100,00%</b>

ΠΙΝΑΚΑΣ 6: Αριθμός ανέργων κατά Ηλικία και μήνα: Πρώτο εξάμηνο έτους 2012

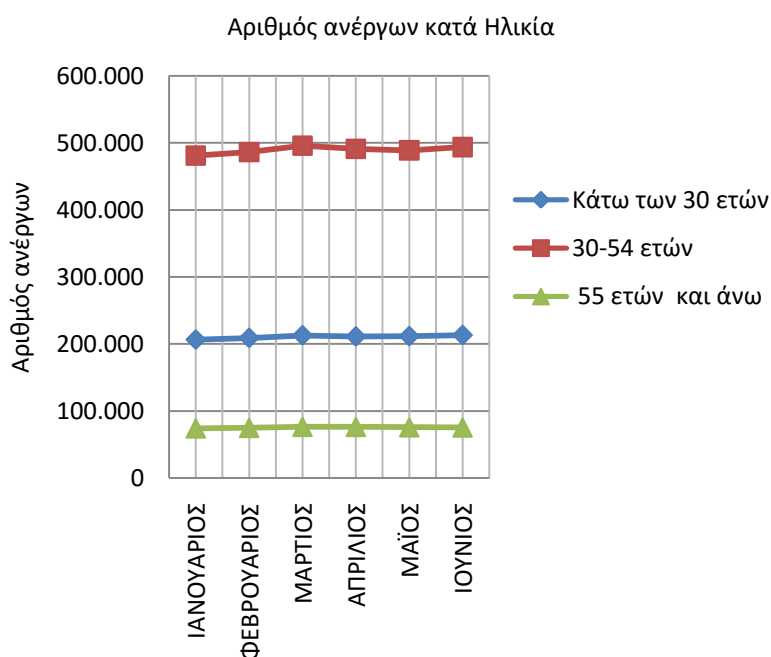

ΔΙΑΓΡΑΜΜΑ 15: Αριθμός ανέργων κατά Ηλικία και μήνα: Πρώτο εξάμηνο έτους 2012

Από τον πίνακα 6 και από το διάγραμμα 15 προκύπτει:

Η πλειοψηφία των ανέργων καταγράφεται στην ηλικιακή ομάδα «30-54 ετών» ετών ενώ η δεύτερη πολυπληθέστερη ηλικιακή ομάδα καταγράφεται στην ηλικιακή ομάδα «κάτω των 30 ετών». Στην ηλικιακή ομάδα «55 ετών και άνω» καταγράφεται ο μικρότερος αριθμός ανέργων.

Στις ηλικίες «30-54 ετών» αναλογούν ποσοστά μεταξύ (63,00%) τον Μάιο έως (63,17%) τον Μάρτιο, ενώ στις ηλικίες «κάτω των 30 ετών» τα ποσοστά που αναλογούν κυμαίνονται από (27,11%) τον Ιανουάριο και τον Μάρτιο έως (27,25%) τον Μάιο και τον Ιούνιο.

Στην ηλικιακή ομάδα «55 ετών και άνω» τα ποσοστά που αναλογούν κυμαίνονται από (9,64%) τον Ιούνιο έως (9,80%) τον Απρίλιο.

Η κατανομή του αριθμού των ανέργων κατά ηλικιακή ομάδα και Περιφέρεια για το πρώτο εξάμηνο του έτους 2012 παρουσιάζονται στον πίνακα 7.

Κάτω των 30 ετών						
	ΙΑΝΟΥΑΡΙΟΣ	ΦΕΒΡΟΥΑΡΙΟΣ	ΜΑΡΤΙΟΣ	ΑΠΡΙΛΙΟΣ	ΜΑΪΟΣ	ΙΟΥΝΙΟΣ
ΑΝΑΤΟΛΙΚΗ ΜΑΚΕΔΟΝΙΑ ΚΑΙ ΘΡΑΚΗ	14.821	15.483	15.791	15.250	14.946	14.611
ΚΕΝΤΡΙΚΗ ΜΑΚΕΔΟΝΙΑ	38.418	38.358	38.833	38.451	38.374	38.220
ΔΥΤΙΚΗ ΜΑΚΕΔΟΝΙΑ	7.995	8.081	8.121	8.279	8.407	8.637
ΗΠΕΙΡΟΣ	8.130	8.207	8.501	8.582	8.627	8.607
ΘΕΣΣΑΛΙΑ	15.389	15.633	16.062	16.179	16.415	16.808
ΙΟΝΙΑ ΝΗΣΙΑ	3.439	3.441	3.501	3.216	2.869	2.705
ΔΥΤΙΚΗ ΕΛΛΑΔΑ	16.846	17.112	17.439	17.949	18.388	18.710
ΣΤΕΡΕΑ ΕΛΛΑΔΑ	9.915	10.102	10.349	10.340	10.425	10.701
ΑΤΤΙΚΗ	63.485	63.782	65.073	64.617	65.947	67.125
ΠΕΛΟΠΟΝΝΗΣΟΣ	9.233	9.473	9.664	9.775	9.923	10.169
ΒΟΡΕΙΟ ΑΙΓΑΙΟ	3.337	3.421	3.607	3.747	3.708	3.522
ΝΟΤΙΟ ΑΙΓΑΙΟ	4.795	4.897	4.817	4.262	3.606	3.307
ΚΡΗΤΗ	10.685	10.967	11.089	10.450	9.928	10.069
<b>ΣΥΝΟΛΟ</b>	<b>206.488</b>	<b>208.957</b>	<b>212.847</b>	<b>211.097</b>	<b>211.563</b>	<b>213.191</b>
30-54 ετών						
	ΙΑΝΟΥΑΡΙΟΣ	ΦΕΒΡΟΥΑΡΙΟΣ	ΜΑΡΤΙΟΣ	ΑΠΡΙΛΙΟΣ	ΜΑΪΟΣ	ΙΟΥΝΙΟΣ
ΑΝΑΤΟΛΙΚΗ ΜΑΚΕΔΟΝΙΑ ΚΑΙ ΘΡΑΚΗ	31.824	32.557	32.906	32.372	31.757	31.180
ΚΕΝΤΡΙΚΗ ΜΑΚΕΔΟΝΙΑ	97.483	98.399	99.769	98.818	98.485	97.610
ΔΥΤΙΚΗ ΜΑΚΕΔΟΝΙΑ	15.275	15.436	15.610	15.846	16.030	16.243
ΗΠΕΙΡΟΣ	15.073	15.094	15.564	15.460	15.493	15.515
ΘΕΣΣΑΛΙΑ	30.843	31.277	32.116	32.298	32.524	32.888
ΙΟΝΙΑ ΝΗΣΙΑ	8.007	8.071	8.148	7.223	5.913	5.359
ΔΥΤΙΚΗ ΕΛΛΑΔΑ	30.776	31.219	32.017	32.471	32.776	33.401
ΣΤΕΡΕΑ ΕΛΛΑΔΑ	22.254	22.473	22.897	22.797	23.089	23.382
ΑΤΤΙΚΗ	173.707	175.280	179.059	179.077	182.044	188.286
ΠΕΛΟΠΟΝΝΗΣΟΣ	17.657	17.842	18.500	18.724	18.869	19.018
ΒΟΡΕΙΟ ΑΙΓΑΙΟ	5.900	5.881	6.090	6.037	5.962	5.768
ΝΟΤΙΟ ΑΙΓΑΙΟ	10.815	11.020	10.924	9.236	7.309	6.567
ΚΡΗΤΗ	21.525	22.018	22.402	20.642	18.793	18.633
<b>ΣΥΝΟΛΟ</b>	<b>481.139</b>	<b>486.567</b>	<b>496.002</b>	<b>491.001</b>	<b>489.044</b>	<b>493.850</b>
55 ετών και άνω						
	ΙΑΝΟΥΑΡΙΟΣ	ΦΕΒΡΟΥΑΡΙΟΣ	ΜΑΡΤΙΟΣ	ΑΠΡΙΛΙΟΣ	ΜΑΪΟΣ	ΙΟΥΝΙΟΣ
ΑΝΑΤΟΛΙΚΗ ΜΑΚΕΔΟΝΙΑ ΚΑΙ ΘΡΑΚΗ	4.933	5.016	5.051	5.009	4.890	4.777
ΚΕΝΤΡΙΚΗ ΜΑΚΕΔΟΝΙΑ	15.874	16.172	16.433	16.401	16.250	15.943
ΔΥΤΙΚΗ ΜΑΚΕΔΟΝΙΑ	1.888	1.880	1.889	1.920	1.916	1.923
ΗΠΕΙΡΟΣ	2.090	2.103	2.159	2.153	2.109	2.093
ΘΕΣΣΑΛΙΑ	3.703	3.803	3.920	3.928	3.906	3.877
ΙΟΝΙΑ ΝΗΣΙΑ	1.074	1.090	1.121	1.030	899	861
ΔΥΤΙΚΗ ΕΛΛΑΔΑ	4.014	4.058	4.204	4.249	4.264	4.226
ΣΤΕΡΕΑ ΕΛΛΑΔΑ	2.935	2.925	3.030	3.057	3.051	3.064
ΑΤΤΙΚΗ	31.081	31.109	31.776	32.046	32.265	32.704
ΠΕΛΟΠΟΝΝΗΣΟΣ	2.265	2.292	2.357	2.388	2.391	2.355
ΒΟΡΕΙΟ ΑΙΓΑΙΟ	653	651	682	677	660	634
ΝΟΤΙΟ ΑΙΓΑΙΟ	1.411	1.447	1.431	1.261	1.071	995
ΚΡΗΤΗ	2.221	2.299	2.301	2.182	2.028	2.000
<b>ΣΥΝΟΛΟ</b>	<b>74.142</b>	<b>74.845</b>	<b>76.354</b>	<b>76.301</b>	<b>75.700</b>	<b>75.452</b>

ΠΙΝΑΚΑΣ 7: Αριθμός ανέργων κατά Ηλικία, μήνα και Περιφέρεια: Πρώτο εξάμηνο έτους 2012

## 2.3.2. Εγγεγραμμένοι άνεργοι κατά Ηλικία, μήνα και διάρκεια ανεργίας

	Κάτω των 30 ετών				30-54 ετών				55 ετών και άνω			
	>=12 Μήνες	%	<12 Μήνες	%	>=12 Μήνες	%	<12 Μήνες	%	>=12 Μήνες	%	<12 Μήνες	%
ΙΑΝΟΥΑΡΙΟΣ	68.629	33,24%	137.859	66,76%	196.763	40,90%	284.376	59,10%	40.692	54,88%	33.450	45,12%
ΦΕΒΡΟΥΑΡΙΟΣ	69.256	33,14%	139.701	66,86%	198.451	40,79%	288.116	59,21%	40.606	54,25%	34.239	45,75%
ΜΑΡΤΙΟΣ	71.872	33,77%	140.975	66,23%	206.060	41,54%	289.942	58,46%	41.985	54,99%	34.369	45,01%
ΑΠΡΙΛΙΟΣ	72.079	34,14%	139.018	65,86%	208.786	42,52%	282.215	57,48%	42.645	55,89%	33.656	44,11%
ΜΑΪΟΣ	72.717	34,37%	138.846	65,63%	212.385	43,43%	276.659	56,57%	43.031	56,84%	32.669	43,16%
ΙΟΥΝΙΟΣ	72.848	34,17%	140.343	65,83%	216.950	43,93%	276.900	56,07%	43.619	57,81%	31.833	42,19%

Πίνακας 8: Αριθμός ανέργων κατά Ηλικία, μήνα και διάρκεια ανεργίας: Πρώτο εξάμηνο έτους 2012

	Κάτω των 30 ετών		30-54 ετών		55 ετών και άνω		Κάτω των 30 ετών		30-54 ετών		55 ετών και άνω	
	>=12 Μήνες	%	>=12 Μήνες	%	>=12 Μήνες	%	<12 Μήνες	%	<12 Μήνες	%	<12 Μήνες	%
ΙΑΝΟΥΑΡΙΟΣ	68.629	22,42%	196.763	64,28%	40.692	13,29%	137.859	30,25%	284.376	62,41%	33.450	7,34%
ΦΕΒΡΟΥΑΡΙΟΣ	69.256	22,46%	198.451	64,37%	40.606	13,17%	139.701	30,23%	288.116	62,36%	34.239	7,41%
ΜΑΡΤΙΟΣ	71.872	22,47%	206.060	64,41%	41.985	13,12%	140.975	30,30%	289.942	62,31%	34.369	7,39%
ΑΠΡΙΛΙΟΣ	72.079	22,28%	208.786	64,54%	42.645	13,18%	139.018	30,56%	282.215	62,04%	33.656	7,40%
ΜΑΪΟΣ	72.717	22,16%	212.385	64,73%	43.031	13,11%	138.846	30,98%	276.659	61,73%	32.669	7,29%
ΙΟΥΝΙΟΣ	72.848	21,85%	216.950	65,07%	43.619	13,08%	140.343	31,25%	276.900	61,66%	31.833	7,09%

Πίνακας 8α: Αριθμός ανέργων κατά Ηλικία, μήνα και διάρκεια ανεργίας: Πρώτο εξάμηνο έτους 2012

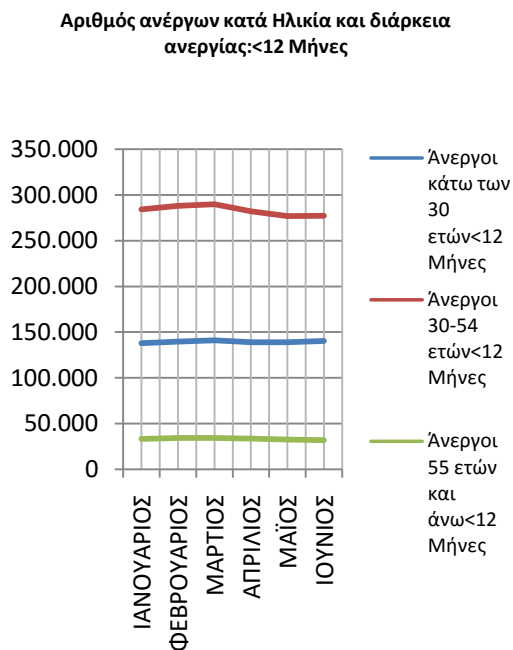
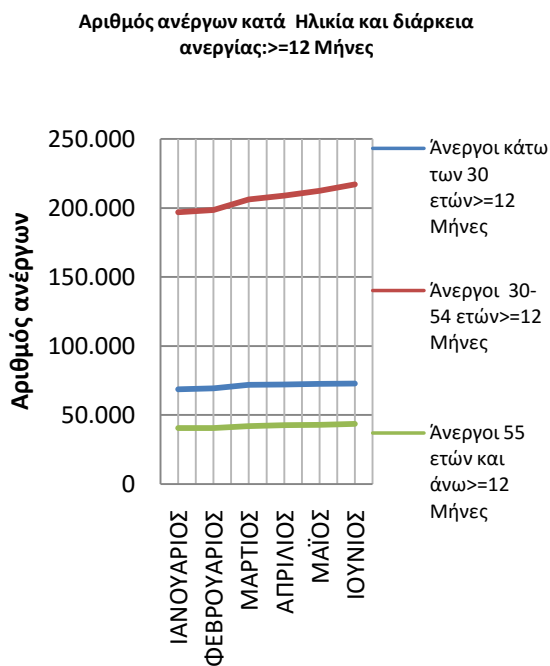
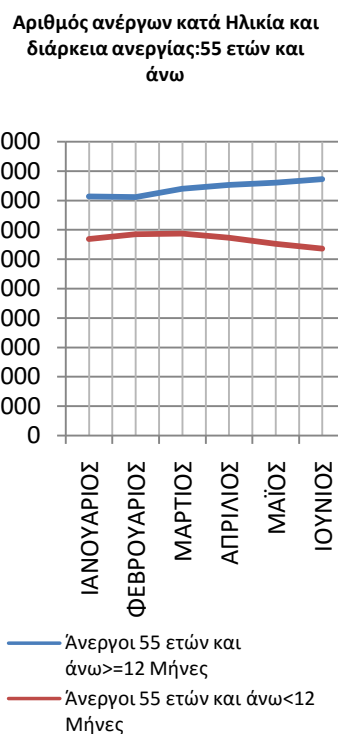
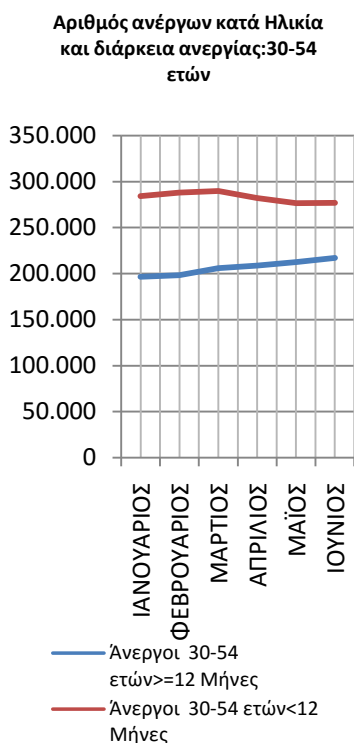
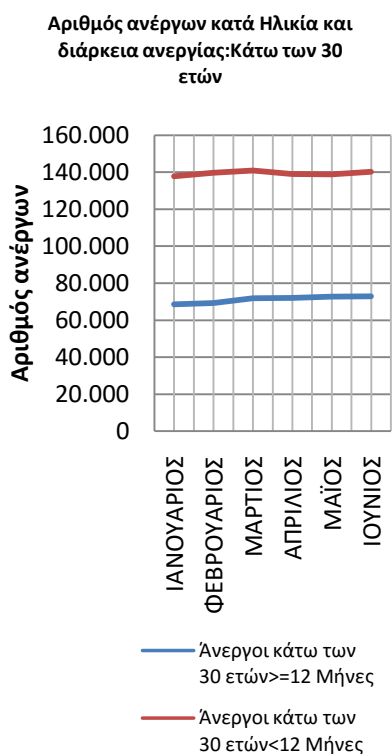

ΔΙΑΓΡΑΜΜΑΤΑ 16,17,18,19,20: Αριθμός ανέργων κατά Ηλικία, μήνα και διάρκεια ανεργίας: Πρώτο εξάμηνο έτους 2012

Από τον πίνακα 8 και 8α, καθώς και από τα διαγράμματα 16,17,18,19,20 προκύπτει:

#### ΚΑΤΩ ΤΩΝ 30 ΕΤΩΝ

Στην ηλικιακή ομάδα «κάτω των 30 ετών» οι άνεργοι με διάρκεια ανεργίας μικρότερη των 12 μηνών αποτελούν τον μεγαλύτερο αριθμό των ανέργων σε όλους τους μήνες του πρώτου εξαμήνου του 2012 σε σχέση με τους ανέργους με διάρκεια ανεργίας μεγαλύτερη ή ίση των 12 μηνών.

Η αναλογία της ηλικιακής ομάδας «κάτω των 30 ετών» των ανέργων με διάρκεια ανεργίας μικρότερη των 12 μηνών κυμαίνεται από (65,63%) τον Μάιο έως (66,86%) τον Φεβρουάριο ενώ η αναλογία των ανέργων με διάρκεια ανεργίας μεγαλύτερη ή ίση των 12 μηνών κυμαίνεται από (33,14%) τον Φεβρουάριο έως (34,37%) τον Μάιο.

#### 30-54 ΕΤΩΝ

Στην ηλικιακή ομάδα «30-54 ετών» οι άνεργοι με διάρκεια ανεργίας μικρότερη των 12 μηνών αποτελούν τον μεγαλύτερο αριθμό των ανέργων σε όλους τους μήνες του πρώτου εξαμήνου του 2012 σε σχέση με τους ανέργους με διάρκεια ανεργίας μεγαλύτερη ή ίση των 12 μηνών.

Η αναλογία της ηλικιακής ομάδας «30-54 ετών» των ανέργων με διάρκεια ανεργίας μικρότερη των 12 μηνών κυμαίνεται από (56,07%) τον Ιούνιο έως (59,21%) τον Φεβρουάριο ενώ η αναλογία των ανέργων με διάρκεια ανεργίας μεγαλύτερη ή ίση των 12 μηνών κυμαίνεται από (40,79%) τον Φεβρουάριο έως (43,93%) τον Ιούνιο.



## 55 ΕΤΩΝ ΚΑΙ ΑΝΩ

Στην ηλικιακή ομάδα «55 ετών και άνω» οι άνεργοι με διάρκεια ανεργίας μεγαλύτερη ή ίση των 12 μηνών αποτελούν τον μεγαλύτερο αριθμό των ανέργων σε όλους τους μήνες του πρώτου εξαμήνου του 2012 σε σχέση με τους ανέργους με διάρκεια ανεργίας μικρότερη των 12 μηνών.

Η αναλογία της ηλικιακής ομάδας «55 ετών και άνω» των ανέργων με διάρκεια ανεργίας μικρότερη των 12 μηνών κυμαίνεται από (42,19%) τον Ιούνιο έως (45,75%) τον Φεβρουάριο ενώ η αναλογία των ανέργων με διάρκεια ανεργίας μεγαλύτερη ή ίση των 12 μηνών κυμαίνεται από (54,25%) τον Φεβρουάριο έως (57,81%) τον Ιούνιο.

Από τα ανωτέρω προκύπτει ότι το ποσοστό που αναλογεί στους ανέργους ηλικιακής ομάδας «κάτω των 30 ετών» και «30-54 ετών» με διάρκεια ανεργίας μικρότερη των 12 μηνών είναι κατά πολύ μεγαλύτερο από το ποσοστό που αναλογεί στους ανέργους της αντίστοιχης ηλικιακής ομάδας με διάρκεια ανεργίας μεγαλύτερη ή ίση των 12 μηνών σε σχέση με το ποσοστό της ηλικιακής ομάδας «55 ετών και άνω» ανέργων όπου το ποσοστό που αναλογεί στους ανέργους με διάρκεια ανεργίας μεγαλύτερη ή ίση των 12 μηνών είναι μεγαλύτερο από το ποσοστό που αναλογεί στους ανέργους με διάρκεια ανεργίας μικρότερη των 12 μηνών.

## &gt;=12 ΜΗΝΕΣ

Μεταξύ των ηλικιακών ομάδων «κάτω των 30 ετών», «30-54 ετών» και «55 ετών και άνω» των ανέργων με διάρκεια ανεργίας μεγαλύτερη ή ίση των 12 μηνών η ηλικιακή ομάδα «30-54 ετών» αποτελεί τον μεγαλύτερο αριθμό ανέργων σε όλους του μήνες του πρώτου εξαμήνου του 2012.

Η αναλογία της ηλικιακής ομάδας «κάτω των 30 ετών» των ανέργων με διάρκεια ανεργίας μεγαλύτερη ή ίση των 12 μηνών κυμαίνεται από (21,85%) τον Ιούνιο έως

(22,47%) τον Μάρτιο, η αναλογία της ηλικιακής ομάδας «30-54 ετών» των ανέργων με διάρκεια ανεργίας μεγαλύτερη ή ίση των 12 μηνών κυμαίνεται από (64,28%) τον Ιανουάριο έως (65,07%) τον Ιούνιο και η αναλογία της ηλικιακής ομάδας «55 ετών και άνω» των ανέργων με διάρκεια ανεργίας μεγαλύτερη ή ίση των 12 μηνών κυμαίνεται από (13,08%) τον Ιούνιο έως (13,29%) τον Ιανουάριο.

#### <12 ΜΗΝΕΣ

Μεταξύ των ηλικιακών ομάδων «κάτω των 30 ετών», «30-54 ετών» και «55 ετών και άνω» των ανέργων με διάρκεια ανεργίας μικρότερη των 12 μηνών η ηλικιακή ομάδα «30-54 ετών» αποτελεί τον μεγαλύτερο αριθμό ανέργων σε όλους του μήνες του πρώτου εξαμήνου 2012.

Η αναλογία της ηλικιακής ομάδας «κάτω των 30 ετών» των ανέργων με διάρκεια ανεργίας μικρότερη των 12 μηνών κυμαίνεται από (30,23%) τον Φεβρουάριο έως (31,25%) τον Ιούνιο, η αναλογία της ηλικιακής ομάδας «30-54 ετών» των ανέργων με διάρκεια ανεργίας μικρότερη των 12 μηνών κυμαίνεται από (61,66%) τον Ιούνιο έως (62,41%) τον Ιανουάριο και η αναλογία της ηλικιακής ομάδας «55 ετών και άνω» των ανέργων με διάρκεια ανεργίας μικρότερη των 12 μηνών κυμαίνεται από (7,09%) τον Ιούνιο έως (7,41%) τον Φεβρουάριο.

Από τα ανωτέρω προκύπτει ότι η αναλογία της ηλικιακής ομάδας «30-54 ετών» των ανέργων με διάρκεια ανεργίας μεγαλύτερη ή ίση των 12 μηνών είναι κατά πολύ μεγαλύτερη από την αναλογία της ηλικιακής ομάδας «κάτω των 30 ετών» και της ηλικιακής ομάδας «55 ετών και άνω» των ανέργων με διάρκεια ανεργίας μεγαλύτερη ή ίση των 12 μηνών.

Η αναλογία της ηλικιακής ομάδας «30-54 ετών» και της ηλικιακής ομάδας «κάτω των 30 ετών» των ανέργων με διάρκεια ανεργίας μικρότερη των 12 μηνών είναι κατά πολύ μεγαλύτερη από την αναλογία της ηλικιακής ομάδας «55 ετών και άνω» των ανέργων με διάρκεια ανεργίας μικρότερη των 12 μηνών.

## 2.4. ΑΝΑΛΥΣΗ ΚΑΤΑ ΕΚΠΑΙΔΕΥΤΙΚΟ ΕΠΙΠΕΔΟ

## 2.4.1. Κατανομή των εγγεγραμμένων ανέργων κατά Εκπαιδευτικό επίπεδο, μήνα και Περιφέρεια

	ΙΑΝΟΥΑΡΙΟΣ		ΦΕΒΡΟΥΑΡΙΟΣ		ΜΑΡΤΙΟΣ		ΑΠΡΙΛΙΟΣ		ΜΑΪΟΣ		ΙΟΥΝΙΟΣ	
	Άνεργοι	Ποσοστό %	Άνεργοι	Ποσοστό %	Άνεργοι	Ποσοστό %	Άνεργοι	Ποσοστό %	Άνεργοι	Ποσοστό %	Άνεργοι	Ποσοστό %
Χωρίς εκπαίδευση	8.914	1,17%	8.920	1,16%	9.091	1,16%	9.100	1,17%	8.991	1,16%	8.811	1,13%
Υποχρεωτική εκπαίδευση (έως 3 <sup>η</sup> Γυμνασίου)	277.387	36,41%	282.438	36,66%	288.680	36,77%	284.502	36,55%	279.978	36,07%	273.361	34,93%
Δευτεροβάθμια εκπαίδευση	357.260	46,90%	360.956	46,85%	368.378	46,92%	366.451	47,08%	367.354	47,32%	366.997	46,90%
Τριτοβάθμια εκπαίδευση	118.208	15,52%	118.055	15,32%	119.054	15,16%	118.346	15,20%	119.984	15,46%	133.324	17,04%
<b>Σύνολο</b>	<b>761.769</b>	<b>100,00%</b>	<b>770.369</b>	<b>100,00%</b>	<b>785.203</b>	<b>100,00%</b>	<b>778.399</b>	<b>100,00%</b>	<b>776.307</b>	<b>100,00%</b>	<b>782.493</b>	<b>100,00%</b>

ΠΙΝΑΚΑΣ 9: Αριθμός ανέργων κατά Εκπαιδευτικό επίπεδο και μήνα:  
Πρώτο εξάμηνο έτους 2012

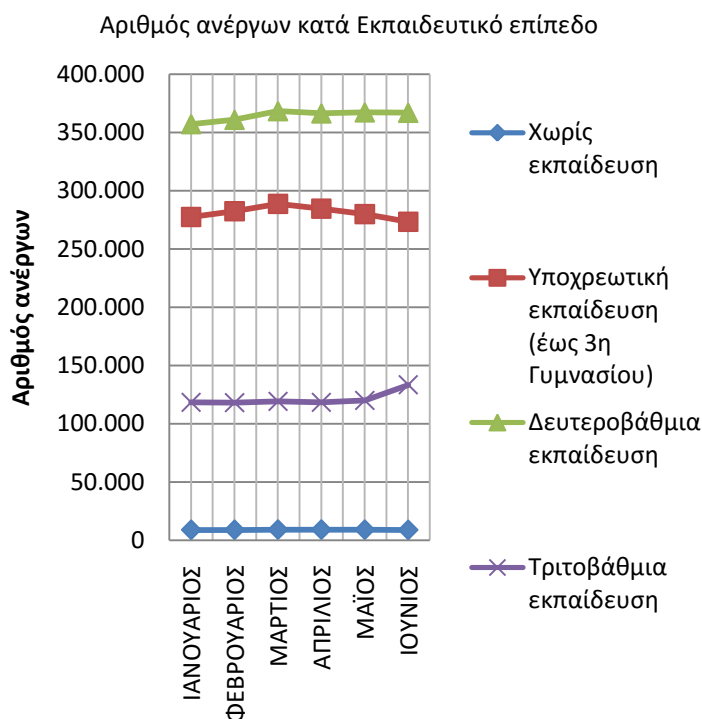

ΔΙΑΓΡΑΜΜΑ 21: Αριθμός ανέργων κατά Εκπαιδευτικό επίπεδο και μήνα:  
Πρώτο εξάμηνο έτους 2012

Από τον πίνακα 9 και από το διάγραμμα 21 προκύπτει:

Η πολυπληθέστερη ομάδα ανέργων κατά Εκπαιδευτικό επίπεδο καταγράφεται στο εκπαιδευτικό επίπεδο «Δευτεροβάθμιας εκπαίδευσης» και η δεύτερη πολυπληθέστερη ομάδα καταγράφεται στο εκπαιδευτικό επίπεδο «Υποχρεωτικής εκπαίδευσης (έως 3<sup>η</sup> Γυμνασίου)». Στη συνέχεια ακολουθεί το εκπαιδευτικό επίπεδο «Τριτοβάθμιας εκπαίδευσης» και τέλος το εκπαιδευτικό επίπεδο «χωρίς εκπαίδευση» όπου καταγράφεται ο μικρότερος αριθμός ανέργων.

Η αναλογία του εκπαιδευτικού επιπέδου «Δευτεροβάθμιας εκπαίδευσης» κυμαίνεται μεταξύ (46,85%) τον Φεβρουάριο έως (47,32%) τον Μάιο. Η αναλογία του εκπαιδευτικού επιπέδου «Υποχρεωτικής εκπαίδευσης (έως 3<sup>η</sup> Γυμνασίου)» κυμαίνεται μεταξύ (34,93%) τον Ιούνιο και (36,77%) τον Μάρτιο. Η αναλογία του εκπαιδευτικού επιπέδου «Τριτοβάθμιας εκπαίδευσης» κυμαίνεται μεταξύ (15,16%) τον Μάρτιο και (17,04%) τον Ιούνιο και η αναλογία του εκπαιδευτικού επιπέδου «χωρίς εκπαίδευση» κυμαίνεται μεταξύ (1,13%) τον Ιούνιο και (1,17%) τον Ιανουάριο και τον Απρίλιο.

Η κατανομή του αριθμού των ανέργων κατά Εκπαιδευτικό επίπεδο και Περιφέρεια για το πρώτο εξάμηνο του έτους 2012 παρουσιάζονται στον πίνακα 10.

Χωρίς εκπαίδευση						
	ΙΑΝΟΥΑΡΙΟΣ	ΦΕΒΡΟΥΑΡΙΟΣ	ΜΑΡΤΙΟΣ	ΑΠΡΙΛΙΟΣ	ΜΑΪΟΣ	ΙΟΥΝΙΟΣ
ΑΝΑΤΟΛΙΚΗ ΜΑΚΕΔΟΝΙΑ ΚΑΙ ΘΡΑΚΗ	2.209	2.189	2.204	2.179	2.117	2.035
ΚΕΝΤΡΙΚΗ ΜΑΚΕΔΟΝΙΑ	1.632	1.698	1.781	1.820	1.795	1.729
ΔΥΤΙΚΗ ΜΑΚΕΔΟΝΙΑ	62	77	79	76	71	73
ΗΠΕΙΡΟΣ	53	55	55	56	59	57
ΘΕΣΣΑΛΙΑ	900	907	914	928	917	915
ΙΟΝΙΑ ΝΗΣΙΑ	45	43	44	36	37	35
ΔΥΤΙΚΗ ΕΛΛΑΔΑ	648	630	641	654	671	673
ΣΤΕΡΕΑ ΕΛΛΑΔΑ	507	476	502	507	492	488
ΑΤΤΙΚΗ	2.183	2.179	2.202	2.180	2.178	2.165
ΠΕΛΟΠΟΝΝΗΣΟΣ	491	479	487	486	489	478
ΒΟΡΕΙΟ ΑΙΓΑΙΟ	30	30	33	34	35	33
ΝΟΤΙΟ ΑΙΓΑΙΟ	59	59	54	49	36	37
ΚΡΗΤΗ	95	98	95	95	94	93
<b>ΣΥΝΟΛΟ</b>	<b>8.914</b>	<b>8.920</b>	<b>9.091</b>	<b>9.100</b>	<b>8.991</b>	<b>8.811</b>
Υποχρεωτική εκπαίδευση (έως 3η Γυμνασίου)						
	ΙΑΝΟΥΑΡΙΟΣ	ΦΕΒΡΟΥΑΡΙΟΣ	ΜΑΡΤΙΟΣ	ΑΠΡΙΛΙΟΣ	ΜΑΪΟΣ	ΙΟΥΝΙΟΣ
ΑΝΑΤΟΛΙΚΗ ΜΑΚΕΔΟΝΙΑ ΚΑΙ ΘΡΑΚΗ	23.130	23.710	24.132	23.609	22.915	21.904
ΚΕΝΤΡΙΚΗ ΜΑΚΕΔΟΝΙΑ	56.359	57.180	57.904	57.018	56.057	53.639
ΔΥΤΙΚΗ ΜΑΚΕΔΟΝΙΑ	7.690	7.817	7.840	7.978	7.870	7.809
ΗΠΕΙΡΟΣ	9.210	9.291	9.571	9.434	9.341	9.162
ΘΕΣΣΑΛΙΑ	16.004	16.344	16.863	16.834	16.711	16.332
ΙΟΝΙΑ ΝΗΣΙΑ	4.891	5.022	5.099	4.527	3.735	3.281
ΔΥΤΙΚΗ ΕΛΛΑΔΑ	17.678	18.085	18.622	18.836	18.830	18.611
ΣΤΕΡΕΑ ΕΛΛΑΔΑ	13.857	14.116	14.471	14.388	14.372	14.221
ΑΤΤΙΚΗ	95.611	96.994	99.465	99.420	100.304	100.286
ΠΕΛΟΠΟΝΝΗΣΟΣ	9.889	10.155	10.584	10.660	10.626	10.312
ΒΟΡΕΙΟ ΑΙΓΑΙΟ	3.054	3.094	3.294	3.294	3.176	2.893
ΝΟΤΙΟ ΑΙΓΑΙΟ	7.807	7.951	7.863	6.548	5.177	4.403
ΚΡΗΤΗ	12.207	12.679	12.972	11.956	10.864	10.508
<b>ΣΥΝΟΛΟ</b>	<b>277.387</b>	<b>282.438</b>	<b>288.680</b>	<b>284.502</b>	<b>279.978</b>	<b>273.361</b>
Δευτεροβάθμια εκπαίδευση						
	ΙΑΝΟΥΑΡΙΟΣ	ΦΕΒΡΟΥΑΡΙΟΣ	ΜΑΡΤΙΟΣ	ΑΠΡΙΛΙΟΣ	ΜΑΪΟΣ	ΙΟΥΝΙΟΣ
ΑΝΑΤΟΛΙΚΗ ΜΑΚΕΔΟΝΙΑ ΚΑΙ ΘΡΑΚΗ	20.279	21.020	21.245	20.810	20.546	20.033
ΚΕΝΤΡΙΚΗ ΜΑΚΕΔΟΝΙΑ	70.229	70.706	71.904	71.549	71.526	70.417
ΔΥΤΙΚΗ ΜΑΚΕΔΟΝΙΑ	13.149	13.286	13.417	13.621	13.885	13.966
ΗΠΕΙΡΟΣ	11.537	11.578	11.946	11.991	12.055	11.953
ΘΕΣΣΑΛΙΑ	23.873	24.267	25.031	25.269	25.617	25.627
ΙΟΝΙΑ ΝΗΣΙΑ	6.009	5.976	6.043	5.400	4.553	4.220
ΔΥΤΙΚΗ ΕΛΛΑΔΑ	26.213	26.561	27.245	27.888	28.426	28.509
ΣΤΕΡΕΑ ΕΛΛΑΔΑ	16.038	16.218	16.547	16.540	16.885	17.068
ΑΤΤΙΚΗ	126.469	127.182	130.071	130.394	133.171	135.498
ΠΕΛΟΠΟΝΝΗΣΟΣ	14.321	14.491	14.915	15.151	15.396	15.422
ΒΟΡΕΙΟ ΑΙΓΑΙΟ	5.097	5.094	5.262	5.327	5.281	5.099
ΝΟΤΙΟ ΑΙΓΑΙΟ	7.631	7.809	7.769	6.759	5.502	4.988
ΚΡΗΤΗ	16.415	16.768	16.983	15.752	14.511	14.197
<b>ΣΥΝΟΛΟ</b>	<b>357.260</b>	<b>360.956</b>	<b>368.378</b>	<b>366.451</b>	<b>367.354</b>	<b>366.997</b>
Τριτοβάθμια εκπαίδευση						
	ΙΑΝΟΥΑΡΙΟΣ	ΦΕΒΡΟΥΑΡΙΟΣ	ΜΑΡΤΙΟΣ	ΑΠΡΙΛΙΟΣ	ΜΑΪΟΣ	ΙΟΥΝΙΟΣ
ΑΝΑΤΟΛΙΚΗ ΜΑΚΕΔΟΝΙΑ ΚΑΙ ΘΡΑΚΗ	5.960	6.137	6.167	6.033	6.015	6.596
ΚΕΝΤΡΙΚΗ ΜΑΚΕΔΟΝΙΑ	23.555	23.345	23.446	23.283	23.731	25.988
ΔΥΤΙΚΗ ΜΑΚΕΔΟΝΙΑ	4.257	4.217	4.284	4.370	4.527	4.955
ΗΠΕΙΡΟΣ	4.493	4.480	4.652	4.714	4.774	5.043
ΘΕΣΣΑΛΙΑ	9.158	9.195	9.290	9.374	9.600	10.699
ΙΟΝΙΑ ΝΗΣΙΑ	1.575	1.561	1.584	1.506	1.356	1.389
ΔΥΤΙΚΗ ΕΛΛΑΔΑ	7.097	7.113	7.152	7.291	7.501	8.544
ΣΤΕΡΕΑ ΕΛΛΑΔΑ	4.702	4.690	4.756	4.759	4.816	5.370
ΑΤΤΙΚΗ	44.010	43.816	44.170	43.746	44.603	50.166
ΠΕΛΟΠΟΝΝΗΣΟΣ	4.454	4.482	4.535	4.590	4.672	5.330
ΒΟΡΕΙΟ ΑΙΓΑΙΟ	1.709	1.735	1.790	1.806	1.838	1.899
ΝΟΤΙΟ ΑΙΓΑΙΟ	1.524	1.545	1.486	1.403	1.271	1.441
ΚΡΗΤΗ	5.714	5.739	5.742	5.471	5.280	5.904
<b>ΣΥΝΟΛΟ</b>	<b>118.208</b>	<b>118.055</b>	<b>119.054</b>	<b>118.346</b>	<b>119.984</b>	<b>133.324</b>

ΠΙΝΑΚΑΣ 10: Αριθμός ανέργων κατά Εκπαιδευτικό επίπεδο, μήνα και Περιφέρεια: Πρώτο εξάμηνο έτους 2012

## 2.4.2. Εγγεγραμμένοι άνεργοι κατά Εκπαιδευτικό επίπεδο, μήνα και διάρκεια ανεργίας

	Χωρίς εκπαίδευση				Υποχρεωτική εκπαίδευση (έως 3η Γυμνασίου)				Δευτεροβάθμια εκπαίδευση				Τριτοβάθμια εκπαίδευση			
	>=12 Μήνες	%	<12 Μήνες	%	>=12 Μήνες	%	<12 Μήνες	%	>=12 Μήνες	%	<12 Μήνες	%	>=12 Μήνες	%	<12 Μήνες	%
ΙΑΝΟΥΑΡΙΟΣ	4.693	52,65%	4.221	47,35%	112.902	40,70%	164.485	59,30%	144.091	40,33%	213.169	59,67%	44.398	37,56%	73.810	62,44%
ΦΕΒΡΟΥΑΡΙΟΣ	4.563	51,15%	4.357	48,85%	113.455	40,17%	168.983	59,83%	145.299	40,25%	215.657	59,75%	44.996	38,11%	73.059	61,89%
ΜΑΡΤΙΟΣ	4.609	50,70%	4.482	49,30%	117.517	40,71%	171.163	59,29%	151.197	41,04%	217.181	58,96%	46.594	39,14%	72.460	60,86%
ΑΠΡΙΛΙΟΣ	4.615	50,71%	4.485	49,29%	118.623	41,69%	165.879	58,31%	153.144	41,79%	213.307	58,21%	47.128	39,82%	71.218	60,18%
ΜΑΪΟΣ	4.564	50,76%	4.427	49,24%	119.807	42,79%	160.171	57,21%	155.684	42,38%	211.670	57,62%	48.078	40,07%	71.906	59,93%
ΙΟΥΝΙΟΣ	4.601	52,22%	4.210	47,78%	120.496	44,08%	152.865	55,92%	157.914	43,03%	209.083	56,97%	50.406	37,81%	82.918	62,19%

ΠΙΝΑΚΑΣ 11: Αριθμός ανέργων κατά Εκπαιδευτικό επίπεδο, μήνα και διάρκεια ανεργίας: Πρώτο εξάμηνο έτους 2012

	Χωρίς εκπαίδευση		Υποχρεωτική εκπαίδευση (έως 3η Γυμνασίου)		Δευτεροβάθμια εκπαίδευση		Τριτοβάθμια εκπαίδευση		Χωρίς εκπαίδευση		Υποχρεωτική εκπαίδευση (έως 3η Γυμνασίου)		Δευτεροβάθμια εκπαίδευση		Τριτοβάθμια εκπαίδευση	
	>=12 Μήνες	%	>=12 Μήνες	%	>=12 Μήνες	%	>=12 Μήνες	%	<12 Μήνες	%	<12 Μήνες	%	<12 Μήνες	%	<12 Μήνες	%
ΙΑΝΟΥΑΡΙΟΣ	4.693	1,53%	112.902	36,89%	144.091	47,08%	44.398	14,51%	4.221	0,93%	164.485	36,10%	213.169	46,78%	73.810	16,20%
ΦΕΒΡΟΥΑΡΙΟΣ	4.563	1,48%	113.455	36,80%	145.299	47,13%	44.996	14,59%	4.357	0,94%	168.983	36,57%	215.657	46,67%	73.059	15,81%
ΜΑΡΤΙΟΣ	4.609	1,44%	117.517	36,73%	151.197	47,26%	46.594	14,56%	4.482	0,96%	171.163	36,79%	217.181	46,68%	72.460	15,57%
ΑΠΡΙΛΙΟΣ	4.615	1,43%	118.623	36,67%	153.144	47,34%	47.128	14,57%	4.485	0,99%	165.879	36,47%	213.307	46,89%	71.218	15,66%
ΜΑΪΟΣ	4.564	1,39%	119.807	36,51%	155.684	47,45%	48.078	14,65%	4.427	0,99%	160.171	35,74%	211.670	47,23%	71.906	16,04%
ΙΟΥΝΙΟΣ	4.601	1,38%	120.496	36,14%	157.914	47,36%	50.406	15,12%	4.210	0,94%	152.865	34,04%	209.083	46,56%	82.918	18,46%

ΠΙΝΑΚΑΣ 11α: Αριθμός ανέργων κατά Εκπαιδευτικό επίπεδο, μήνα και διάρκεια ανεργίας: Πρώτο εξάμηνο έτους 2012

Αριθμός ανέργων κατά Εκπαιδευτικό επίπεδο και διάρκεια ανεργίας:Χωρίς εκπαίδευση

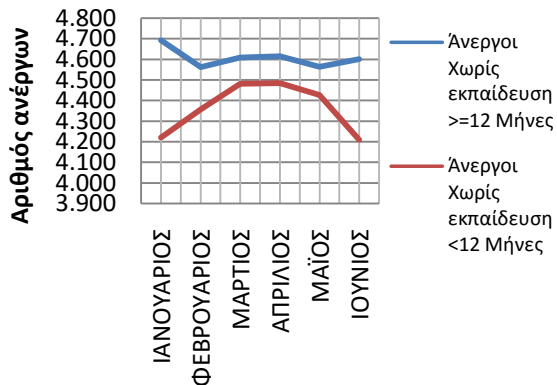

Αριθμός ανέργων κατά Εκπαιδευτικό επίπεδο και διάρκεια ανεργίας:Υποχρεωτική εκπαίδευση (έως 3η Γυμνασίου)

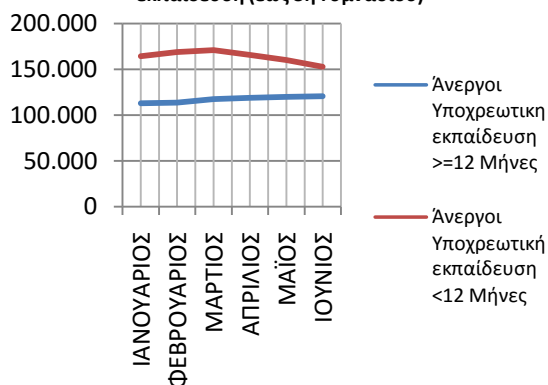

Αριθμός ανέργων κατά Εκπαιδευτικό επίπεδο και διάρκεια ανεργίας:Δευτεροβάθμια εκπαίδευση

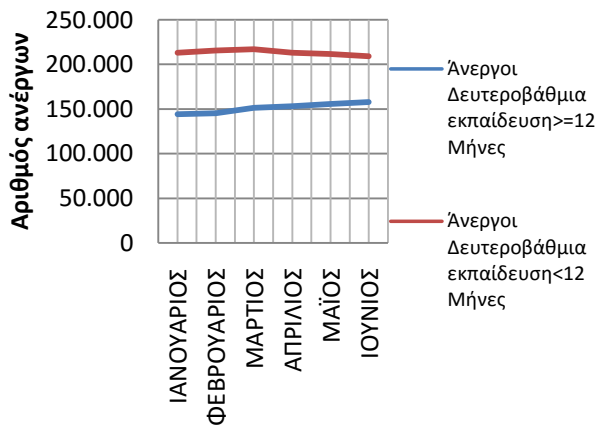

Αριθμός ανέργων κατά Εκπαιδευτικό επίπεδο και διάρκεια ανεργίας:Τριτοβάθμια εκπαίδευση

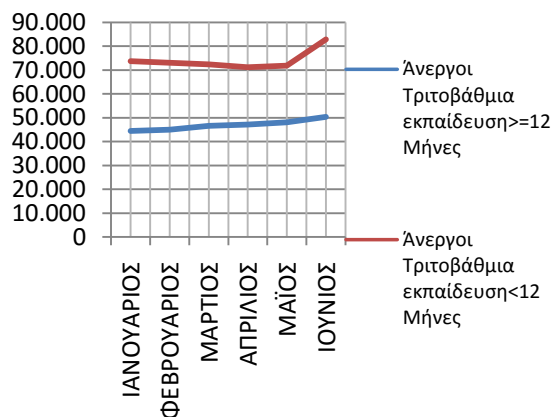

Αριθμός ανέργων κατά Εκπαιδευτικό επίπεδο και διάρκεια ανεργίας:>=12 Μήνες

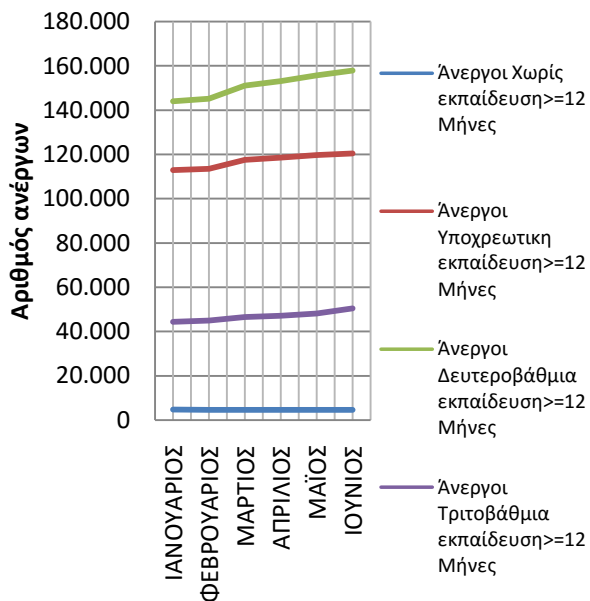

Αριθμός ανέργων κατά Εκπαιδευτικό επίπεδο και διάρκεια ανεργίας:<12 Μήνες

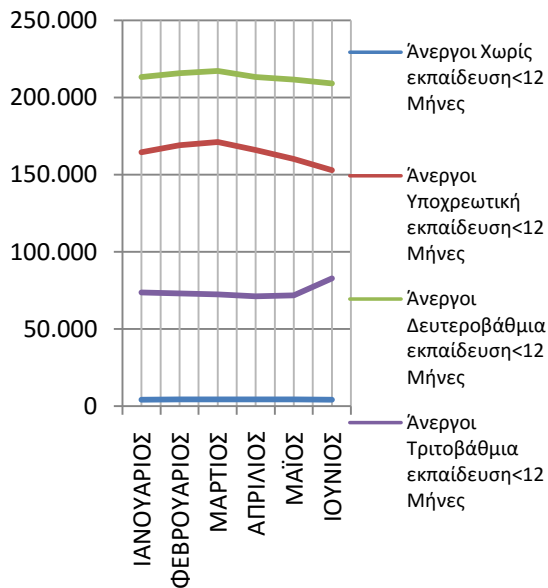

ΔΙΑΓΡΑΜΜΑΤΑ 22,23,24,25,26,27: Αριθμός ανέργων κατά Εκπαιδευτικό επίπεδο, μήνα και διάρκεια ανεργίας: Πρώτο εξάμηνο έτους 2012

Από τον πίνακα 11 και 11α, καθώς και από τα διαγράμματα 22,23,24,25,26,27 προκύπτει:

#### ΧΩΡΙΣ ΕΚΠΑΙΔΕΥΣΗ

Στο εκπαιδευτικό επίπεδο «Χωρίς εκπαίδευση» οι άνεργοι με διάρκεια ανεργίας μεγαλύτερη ή ίση των 12 μηνών αποτελούν τον μεγαλύτερο αριθμό των ανέργων σε όλους τους μήνες του πρώτου εξαμήνου του 2012 σε σχέση με τους εγγεγραμμένους ανέργους με διάρκεια ανεργίας μικρότερη των 12 μηνών.

Η αναλογία του εκπαιδευτικού επιπέδου «Χωρίς εκπαίδευση» των ανέργων με διάρκεια ανεργίας μικρότερη των 12 μηνών κυμαίνεται από (47,35%) τον Ιανουάριο έως (49,30%) τον Μάρτιο ενώ η αναλογία των ανέργων με διάρκεια ανεργίας μεγαλύτερη ή ίση των 12 μηνών κυμαίνεται από (50,70%) τον Μάρτιο έως (52,65%) τον Ιανουάριο.

#### ΥΠΟΧΡΕΩΤΙΚΗ ΕΚΠΑΙΔΕΥΣΗ (ΕΩΣ 3<sup>Η</sup> ΓΥΜΝΑΣΙΟΥ)

Στο εκπαιδευτικό επίπεδο «Υποχρεωτικής εκπαίδευσης (έως 3<sup>η</sup> Γυμνασίου)» οι άνεργοι με διάρκεια ανεργίας μικρότερη των 12 μηνών αποτελούν τον μεγαλύτερο αριθμό των ανέργων σε όλους τους μήνες του πρώτου εξαμήνου του 2012 σε σχέση με τους εγγεγραμμένους ανέργους με διάρκεια ανεργίας μεγαλύτερη ή ίση των 12 μηνών.

Η αναλογία του εκπαιδευτικού επιπέδου «Υποχρεωτικής εκπαίδευσης (έως 3<sup>η</sup> Γυμνασίου)» των ανέργων με διάρκεια ανεργίας μικρότερη των 12 μηνών κυμαίνεται από (55,92%) τον Ιούνιο έως (59,83%) τον Φεβρουάριο ενώ η αναλογία των ανέργων με διάρκεια ανεργίας μεγαλύτερη ή ίση των 12 μηνών κυμαίνεται από (40,17%) τον Φεβρουάριο έως (44,08%) τον Ιούνιο.



**ΔΕΥΤΕΡΟΒΑΘΜΙΑ ΕΚΠΑΙΔΕΥΣΗ**

Στο εκπαιδευτικό επίπεδο «Δευτεροβάθμιας εκπαίδευσης» οι άνεργοι με διάρκεια ανεργίας μικρότερη των 12 μηνών αποτελούν τον μεγαλύτερο αριθμό των ανέργων σε όλους τους μήνες του πρώτου εξαμήνου του 2012 σε σχέση με τους ανέργους με διάρκεια ανεργίας μεγαλύτερη ή ίση των 12 μηνών.

Η αναλογία του εκπαιδευτικού επιπέδου «Δευτεροβάθμιας εκπαίδευσης» των ανέργων με διάρκεια ανεργίας μικρότερη των 12 μηνών κυμαίνεται από (56,97%) τον Ιούνιο έως (59,75%) τον Φεβρουάριο ενώ η αναλογία των ανέργων με διάρκεια ανεργίας μεγαλύτερη ή ίση των 12 μηνών κυμαίνεται από (40,25%) τον Φεβρουάριο έως (43,03%) τον Ιούνιο.

**ΤΡΙΤΟΒΑΘΜΙΑ ΕΚΠΑΙΔΕΥΣΗ**

Στο εκπαιδευτικό επίπεδο «Τριτοβάθμιας εκπαίδευσης» οι άνεργοι με διάρκεια ανεργίας μικρότερη των 12 μηνών αποτελούν τον μεγαλύτερο αριθμό των ανέργων σε όλους τους μήνες του πρώτου εξαμήνου του 2012 σε σχέση με τους ανέργους με διάρκεια ανεργίας μεγαλύτερη ή ίση των 12 μηνών.

Η αναλογία του εκπαιδευτικού επιπέδου «Τριτοβάθμιας εκπαίδευσης» των ανέργων με διάρκεια ανεργίας μικρότερη των 12 μηνών κυμαίνεται από (59,93%) τον Μάιο έως (62,44%) τον Ιανουάριο ενώ η αναλογία των ανέργων με διάρκεια ανεργίας μεγαλύτερη ή ίση των 12 μηνών κυμαίνεται από (37,56%) τον Ιανουάριο έως (40,07%) τον Μάιο.

Από τα ανωτέρω προκύπτει ότι το ποσοστό που αναλογεί στους ανέργους του εκπαιδευτικού επιπέδου «Υποχρεωτικής εκπαίδευσης (έως 3<sup>η</sup> Γυμνασίου), «Δευτεροβάθμιας εκπαίδευσης» και «Τριτοβάθμιας εκπαίδευσης» με διάρκεια ανεργίας μικρότερη των 12 μηνών είναι μεγαλύτερο από το ποσοστό που αναλογεί στους ανέργους με διάρκεια ανεργίας μεγαλύτερη ή ίση των 12 μηνών του αντίστοιχου επιπέδου εκπαίδευσης ενώ το ποσοστό που αναλογεί στους ανέργους του εκπαιδευτικού επιπέδου «Χωρίς εκπαίδευση» με διάρκεια ανεργίας

μεγαλύτερη ή ίση των 12 μηνών είναι μεγαλύτερο από το ποσοστό που αναλογεί στους ανέργους με διάρκεια ανεργίας μικρότερη των 12 μηνών.

#### >=12 ΜΗΝΕΣ

Μεταξύ των εκπαιδευτικών επιπέδων «Χωρίς εκπαίδευση», «Υποχρεωτικής εκπαίδευσης (έως 3<sup>η</sup> Γυμνασίου), «Δευτεροβάθμιας εκπαίδευσης» και «Τριτοβάθμιας εκπαίδευσης» των ανέργων με διάρκεια ανεργίας μεγαλύτερη ή ίση των 12 μηνών το εκπαιδευτικό επίπεδο «Δευτεροβάθμιας εκπαίδευσης» αποτελεί τον μεγαλύτερο αριθμό ανέργων σε όλους τους μήνες του πρώτου εξαμήνου 2012.

Η αναλογία του εκπαιδευτικού επιπέδου «Χωρίς εκπαίδευση» των ανέργων με διάρκεια ανεργίας μεγαλύτερη ή ίση των 12 μηνών κυμαίνεται από (1,38%) τον Ιούνιο έως (1,53%) τον Ιανουάριο, η αναλογία του εκπαιδευτικού επιπέδου «Υποχρεωτικής εκπαίδευσης (έως 3<sup>η</sup> Γυμνασίου) των ανέργων με διάρκεια ανεργίας μεγαλύτερη ή ίση των 12 μηνών κυμαίνεται από (36,14%) τον Ιούνιο έως (36,89%) τον Ιανουάριο, η αναλογία του εκπαιδευτικού επιπέδου «Δευτεροβάθμιας εκπαίδευσης» των ανέργων με διάρκεια ανεργίας μεγαλύτερη ή ίση των 12 μηνών κυμαίνεται από (47,08%) τον Ιανουάριο έως (47,45%) τον Μάιο και η αναλογία του εκπαιδευτικού επιπέδου «Τριτοβάθμιας εκπαίδευσης» των ανέργων με διάρκεια ανεργίας μεγαλύτερη ή ίση των 12 μηνών κυμαίνεται από (14,51%) τον Ιανουάριο έως (14,65%) τον Μάιο.

#### <12 ΜΗΝΕΣ

Μεταξύ των εκπαιδευτικών επιπέδων «Χωρίς εκπαίδευση», «Υποχρεωτικής εκπαίδευσης (έως 3<sup>η</sup> Γυμνασίου), «Δευτεροβάθμιας εκπαίδευσης» και «Τριτοβάθμιας εκπαίδευσης» των ανέργων με διάρκεια ανεργίας μικρότερη των 12 μηνών το εκπαιδευτικό επίπεδο «Δευτεροβάθμιας εκπαίδευσης» αποτελεί τον μεγαλύτερο αριθμό ανέργων σε όλους τους μήνες του πρώτου εξαμήνου 2012.

Η αναλογία του εκπαιδευτικού επιπέδου «Χωρίς εκπαίδευση» των ανέργων με διάρκεια ανεργίας μικρότερη των 12 μηνών κυμαίνεται από (0,93%) τον Ιανουάριο έως (0,99%) τον Απρίλιο και τον Μάιο, η αναλογία του εκπαιδευτικού επιπέδου «Υποχρεωτικής εκπαίδευσης (έως 3<sup>η</sup> Γυμνασίου) των ανέργων με διάρκεια ανεργίας μικρότερη των 12 μηνών κυμαίνεται από (34,04%) τον Ιούνιο έως (36,79%) τον Μάρτιο, η αναλογία του εκπαιδευτικού επιπέδου «Δευτεροβάθμιας εκπαίδευσης» των ανέργων με διάρκεια ανεργίας μικρότερη των 12 μηνών κυμαίνεται από (46,56%) τον Ιούνιο έως (47,23%) τον Μάιο και η αναλογία του εκπαιδευτικού επιπέδου «Τριτοβάθμιας εκπαίδευσης» των ανέργων με διάρκεια ανεργίας μικρότερη των 12 μηνών κυμαίνεται από (15,57%) τον Μάρτιο έως (18,46%) τον Ιούνιο.

Από τα ανωτέρω προκύπτει ότι η αναλογία του εκπαιδευτικού επιπέδου «Δευτεροβάθμιας εκπαίδευσης», του εκπαιδευτικού επιπέδου «Υποχρεωτικής εκπαίδευσης (έως 3<sup>η</sup> Γυμνασίου) και του εκπαιδευτικού επιπέδου «Τριτοβάθμιας εκπαίδευσης» των ανέργων με διάρκεια ανεργίας μεγαλύτερη ή ίση των 12 μηνών είναι κατά πολύ μεγαλύτερη από την αναλογία του εκπαιδευτικού επιπέδου «Χωρίς εκπαίδευση» των ανέργων με διάρκεια ανεργίας μεγαλύτερη ή ίση των 12 μηνών.

Η αναλογία του εκπαιδευτικού επιπέδου «Δευτεροβάθμιας εκπαίδευσης», του εκπαιδευτικού επιπέδου «Υποχρεωτικής εκπαίδευσης (έως 3<sup>η</sup> Γυμνασίου) και του εκπαιδευτικού επιπέδου «Τριτοβάθμιας εκπαίδευσης» των ανέργων με διάρκεια ανεργίας μικρότερη των 12 μηνών είναι κατά πολύ μεγαλύτερη από την αναλογία του εκπαιδευτικού επιπέδου «Χωρίς εκπαίδευση» των ανέργων με διάρκεια ανεργίας μικρότερη των 12 μηνών.

## 2.5. ΑΝΑΛΥΣΗ ΚΑΤΑ ΥΠΗΚΟΟΤΗΤΑ

## 2.5.1. Κατανομή των εγγεγραμμένων ανέργων κατά Υπηκοότητα, μήνα και Περιφέρεια

	ΙΑΝΟΥΑΡΙΟΣ		ΦΕΒΡΟΥΑΡΙΟΣ		ΜΑΡΤΙΟΣ		ΑΠΡΙΛΙΟΣ		ΜΑΪΟΣ		ΙΟΥΝΙΟΣ	
	Άνεργοι	Ποσοστό %	Άνεργοι	Ποσοστό %	Άνεργοι	Ποσοστό %	Άνεργοι	Ποσοστό %	Άνεργοι	Ποσοστό %	Άνεργοι	Ποσοστό %
Έλληνες Υπήκοοι	703.115	92,30%	705.070	91,52%	716.877	91,30%	712.420	91,52%	713.453	91,90%	722.306	92,31%
Υπήκοοι χωρών Ευρωπαϊκής Ένωσης	13.353	1,75%	14.665	1,90%	15.024	1,91%	13.832	1,78%	12.807	1,65%	12.421	1,59%
Υπήκοοι τρίτων χωρών	45.301	5,95%	50.634	6,57%	53.302	6,79%	52.147	6,70%	50.047	6,45%	47.766	6,10%
<b>Σύνολο</b>	<b>761.769</b>	<b>100,00%</b>	<b>770.369</b>	<b>100,00%</b>	<b>785.203</b>	<b>100,00%</b>	<b>778.399</b>	<b>100,00%</b>	<b>776.307</b>	<b>100,00%</b>	<b>782.493</b>	<b>100,00%</b>

ΠΙΝΑΚΑΣ 12: Αριθμός ανέργων κατά Υπηκοότητα και μήνα:  
Πρώτο εξάμηνο έτους 2012

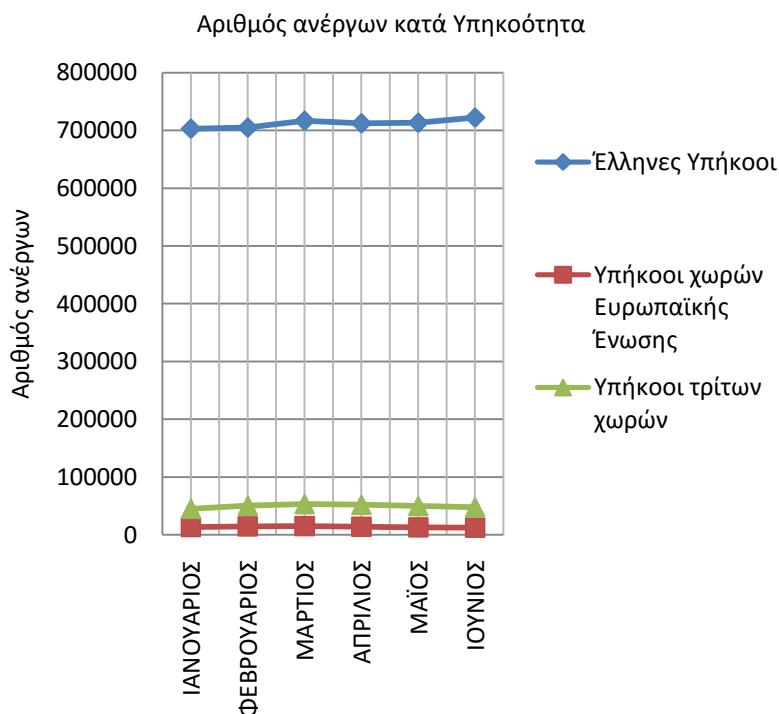

ΔΙΑΓΡΑΜΜΑ 28: Αριθμός ανέργων κατά Υπηκοότητα και μήνα:  
Πρώτο εξάμηνο έτους 2012

Από τον πίνακα 12 και από το διάγραμμα 28 προκύπτει:

Η πλειοψηφία των ανέργων είναι «Έλληνες Υπήκοοι». Η αναλογία των «Ελλήνων Υπηκόων» κυμαίνεται μεταξύ (91,30%) τον Μάρτιο έως (92,31%) τον Ιούνιο.

Η αναλογία των «Υπηκόων Τρίτων χωρών» κυμαίνεται μεταξύ (5,95%) τον Ιανουάριο έως (6,79%) τον Μάρτιο και η αναλογία των «Υπηκόων χωρών της Ευρωπαϊκής Ένωσης» κυμαίνεται μεταξύ (1,59%) τον Ιούνιο και (1,91%) τον Μάρτιο.

Η κατανομή του αριθμού των ανέργων κατά Υπηκοότητα και Περιφέρεια για το πρώτο εξάμηνο του έτους 2012 παρουσιάζεται στον πίνακα 13.

Έλληνες Υπήκοοι						
	ΙΑΝΟΥΑΡΙΟΣ	ΦΕΒΡΟΥΑΡΙΟΣ	ΜΑΡΤΙΟΣ	ΑΠΡΙΛΙΟΣ	ΜΑΪΟΣ	ΙΟΥΝΙΟΣ
ΑΝΑΤΟΛΙΚΗ ΜΑΚΕΔΟΝΙΑ ΚΑΙ ΘΡΑΚΗ	49.429	50.367	50.850	49.859	49.000	48.172
ΚΕΝΤΡΙΚΗ ΜΑΚΕΔΟΝΙΑ	141.501	141.563	143.122	141.909	141.558	140.764
ΔΥΤΙΚΗ ΜΑΚΕΔΟΝΙΑ	24.435	24.588	24.805	25.219	25.554	26.029
ΗΠΕΙΡΟΣ	24.354	24.305	25.027	25.025	25.146	25.196
ΘΕΣΣΑΛΙΑ	48.170	48.676	49.910	50.237	50.782	51.595
ΙΟΝΙΑ ΝΗΣΙΑ	10.814	10.759	10.919	9.980	8.675	8.131
ΔΥΤΙΚΗ ΕΛΛΑΔΑ	50.331	50.849	51.990	52.964	53.719	54.650
ΣΤΕΡΕΑ ΕΛΛΑΔΑ	32.986	32.869	33.420	33.373	33.782	34.449
ΑΤΤΙΚΗ	239.560	238.664	242.913	242.932	247.770	256.285
ΠΕΛΟΠΟΝΝΗΣΟΣ	26.906	27.206	27.969	28.367	28.736	29.216
ΒΟΡΕΙΟ ΑΙΓΑΙΟ	9.353	9.346	9.752	9.852	9.780	9.429
ΝΟΤΙΟ ΑΙΓΑΙΟ	13.980	14.051	13.924	12.368	10.507	9.742
ΚΡΗΤΗ	31.296	31.827	32.276	30.335	28.444	28.648
<b>ΣΥΝΟΛΟ</b>	<b>703.115</b>	<b>705.070</b>	<b>716.877</b>	<b>712.420</b>	<b>713.453</b>	<b>722.306</b>
Υπήκοοι χωρών Ευρωπαϊκής Ένωσης						
	ΙΑΝΟΥΑΡΙΟΣ	ΦΕΒΡΟΥΑΡΙΟΣ	ΜΑΡΤΙΟΣ	ΑΠΡΙΛΙΟΣ	ΜΑΪΟΣ	ΙΟΥΝΙΟΣ
ΑΝΑΤΟΛΙΚΗ ΜΑΚΕΔΟΝΙΑ ΚΑΙ ΘΡΑΚΗ	552	646	664	589	540	492
ΚΕΝΤΡΙΚΗ ΜΑΚΕΔΟΝΙΑ	1.604	1.723	1.768	1.677	1.632	1.587
ΔΥΤΙΚΗ ΜΑΚΕΔΟΝΙΑ	80	90	97	98	104	115
ΗΠΕΙΡΟΣ	160	173	175	156	146	152
ΘΕΣΣΑΛΙΑ	433	514	554	536	530	531
ΙΟΝΙΑ ΝΗΣΙΑ	542	592	572	440	256	205
ΔΥΤΙΚΗ ΕΛΛΑΔΑ	338	388	413	418	418	416
ΣΤΕΡΕΑ ΕΛΛΑΔΑ	575	696	731	728	706	701
ΑΤΤΙΚΗ	5.445	5.930	6.126	6.060	5.993	5.952
ΠΕΛΟΠΟΝΝΗΣΟΣ	938	977	1.023	1.008	986	968
ΒΟΡΕΙΟ ΑΙΓΑΙΟ	191	209	213	192	161	155
ΝΟΤΙΟ ΑΙΓΑΙΟ	1.147	1.259	1.216	790	459	342
ΚΡΗΤΗ	1.348	1.468	1.472	1.140	876	805
<b>ΣΥΝΟΛΟ</b>	<b>13.353</b>	<b>14.665</b>	<b>15.024</b>	<b>13.832</b>	<b>12.807</b>	<b>12.421</b>
Υπήκοοι τρίτων χωρών						
	ΙΑΝΟΥΑΡΙΟΣ	ΦΕΒΡΟΥΑΡΙΟΣ	ΜΑΡΤΙΟΣ	ΑΠΡΙΛΙΟΣ	ΜΑΪΟΣ	ΙΟΥΝΙΟΣ
ΑΝΑΤΟΛΙΚΗ ΜΑΚΕΔΟΝΙΑ ΚΑΙ ΘΡΑΚΗ	1.597	2.043	2.234	2.183	2.053	1.904
ΚΕΝΤΡΙΚΗ ΜΑΚΕΔΟΝΙΑ	8.670	9.643	10.145	10.084	9.919	9.422
ΔΥΤΙΚΗ ΜΑΚΕΔΟΝΙΑ	643	719	718	728	695	659
ΗΠΕΙΡΟΣ	779	926	1.022	1.014	937	867
ΘΕΣΣΑΛΙΑ	1.332	1.523	1.634	1.632	1.533	1.447
ΙΟΝΙΑ ΝΗΣΙΑ	1.164	1.251	1.279	1.049	750	589
ΔΥΤΙΚΗ ΕΛΛΑΔΑ	967	1.152	1.257	1.287	1.291	1.271
ΣΤΕΡΕΑ ΕΛΛΑΔΑ	1.543	1.935	2.125	2.093	2.077	1.997
ΑΤΤΙΚΗ	23.268	25.577	26.869	26.748	26.493	25.878
ΠΕΛΟΠΟΝΝΗΣΟΣ	1.311	1.424	1.529	1.512	1.461	1.358
ΒΟΡΕΙΟ ΑΙΓΑΙΟ	346	398	414	417	389	340
ΝΟΤΙΟ ΑΙΓΑΙΟ	1.894	2.054	2.032	1.601	1.020	785
ΚΡΗΤΗ	1.787	1.989	2.044	1.799	1.429	1.249
<b>ΣΥΝΟΛΟ</b>	<b>45.301</b>	<b>50.634</b>	<b>53.302</b>	<b>52.147</b>	<b>50.047</b>	<b>47.766</b>

ΠΙΝΑΚΑΣ 13: Αριθμός ανέργων κατά Υπηκοότητα, μήνα και Περιφέρεια: Πρώτο εξάμηνο έτους 2012

## 2.5.2. Εγγεγραμμένοι άνεργοι κατά Υψηκότητα, μήνα και διάρκεια ανεργίας

	Έλληνες Υπήκοοι				Υπήκοοι χωρών Ευρωπαϊκής Ένωσης				Υπήκοοι τρίτων χωρών			
	>=12 Μήνες	%	<12 Μήνες	%	>=12 Μήνες	%	<12 Μήνες	%	>=12 Μήνες	%	<12 Μήνες	%
ΙΑΝΟΥΑΡΙΟΣ	293.902	41,80%	409.213	58,20%	2.861	21,43%	10.492	78,57%	9.321	20,58%	35.980	79,42%
ΦΕΒΡΟΥΑΡΙΟΣ	294.087	41,71%	410.983	58,29%	3.301	22,51%	11.364	77,49%	10.925	21,58%	39.709	78,42%
ΜΑΡΤΙΟΣ	304.321	42,45%	412.556	57,55%	3.599	23,96%	11.425	76,04%	11.997	22,51%	41.305	77,49%
ΑΠΡΙΛΙΟΣ	307.715	43,19%	404.705	56,81%	3.608	26,08%	10.224	73,92%	12.187	23,37%	39.960	76,63%
ΜΑΪΟΣ	312.339	43,78%	401.114	56,22%	3.588	28,02%	9.219	71,98%	12.206	24,39%	37.841	75,61%
ΙΟΥΝΙΟΣ	317.711	43,99%	404.595	56,01%	3.555	28,62%	8.866	71,38%	12.151	25,44%	35.615	74,56%

ΠΙΝΑΚΑΣ 14: Αριθμός ανέργων κατά Υψηκότητα, μήνα και διάρκεια ανεργίας:  
Πρώτο εξάμηνο έτους 2012

	Έλληνες Υπήκοοι		Υπήκοοι χωρών Ευρωπαϊκής Ένωσης		Υπήκοοι τρίτων χωρών		Έλληνες Υπήκοοι		Υπήκοοι χωρών Ευρωπαϊκής Ένωσης		Υπήκοοι τρίτων χωρών	
	>=12 Μήνες	%	>=12 Μήνες	%	>=12 Μήνες	%	<12 Μήνες	%	<12 Μήνες	%	<12 Μήνες	%
ΙΑΝΟΥΑΡΙΟΣ	293.902	96,02%	2.861	0,93%	9.321	3,05%	409.213	89,80%	10.492	2,30%	35.980	7,90%
ΦΕΒΡΟΥΑΡΙΟΣ	294.087	95,39%	3.301	1,07%	10.925	3,54%	410.983	88,95%	11.364	2,46%	39.709	8,59%
ΜΑΡΤΙΟΣ	304.321	95,12%	3.599	1,12%	11.997	3,75%	412.556	88,67%	11.425	2,46%	41.305	8,88%
ΑΠΡΙΛΙΟΣ	307.715	95,12%	3.608	1,12%	12.187	3,77%	404.705	88,97%	10.224	2,25%	39.960	8,78%
ΜΑΪΟΣ	312.339	95,19%	3.588	1,09%	12.206	3,72%	401.114	89,50%	9.219	2,06%	37.841	8,44%
ΙΟΥΝΙΟΣ	317.711	95,29%	3.555	1,07%	12.151	3,64%	404.595	90,09%	8.866	1,97%	35.615	7,93%

ΠΙΝΑΚΑΣ 14α: Αριθμός ανέργων κατά Υψηκότητα, μήνα και διάρκεια ανεργίας:  
Πρώτο εξάμηνο έτους 2012

**Αριθμός ανέργων κατά Υπηκοότητα και διάρκεια ανεργίας: Έλληνες Υπήκοοι**

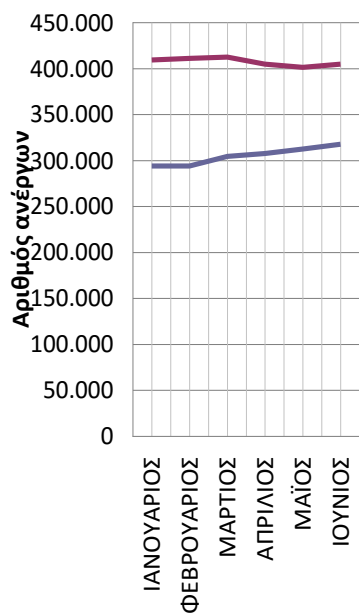

— Άνεργοι Έλληνες Υπήκοοι >=12 Μήνες  
 — Άνεργοι Έλληνες Υπήκοοι <12 Μήνες

**Αριθμός ανέργων κατά Υπηκοότητα και διάρκεια ανεργίας: Υπήκοοι χωρών Ευρωπαϊκής Ένωσης**

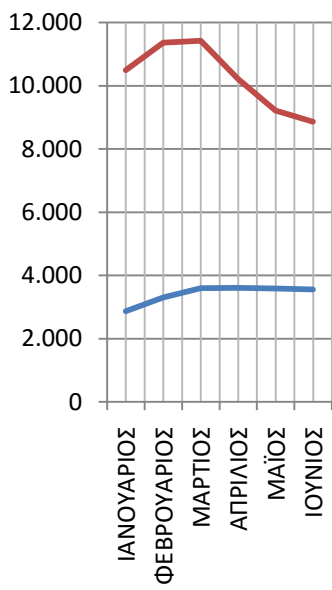

— Άνεργοι Υπήκοοι χωρών Ευρωπαϊκής Ένωσης >=12 Μήνες  
 — Άνεργοι Υπήκοοι χωρών Ευρωπαϊκής Ένωσης <12 Μήνες

**Αριθμός ανέργων κατά Υπηκοότητα και διάρκεια ανεργίας: Υπήκοοι τρίτων χωρών**

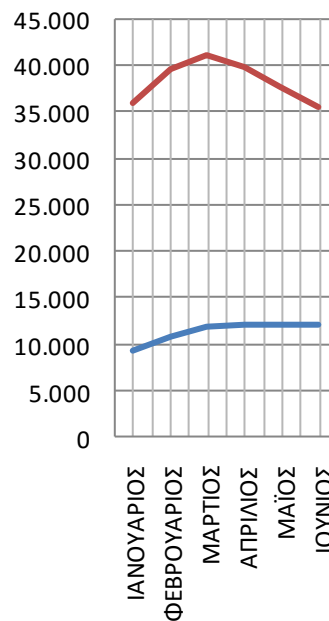

— Άνεργοι Υπήκοοι Τρίτων χωρών >=12 Μήνες  
 — Άνεργοι Υπήκοοι Τρίτων χωρών <12 Μήνες

**Αριθμός ανέργων κατά Υπηκοότητα και διάρκεια ανεργίας: >=12 Μήνες**

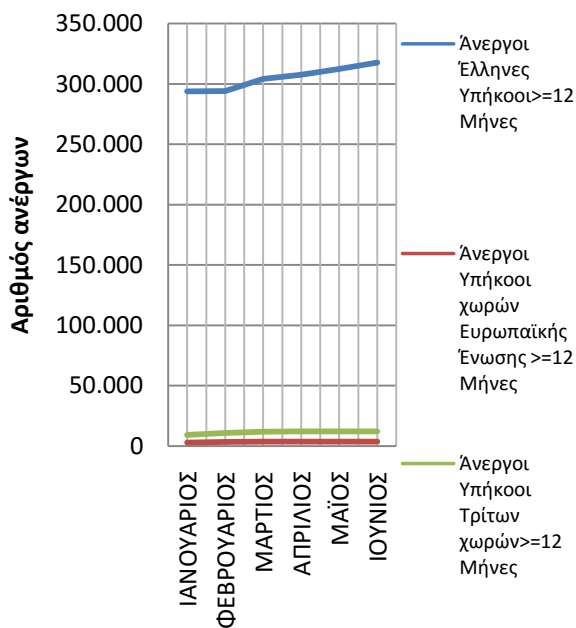

**Αριθμός ανέργων κατά Υπηκοότητα και διάρκεια ανεργίας: <12 Μήνες**

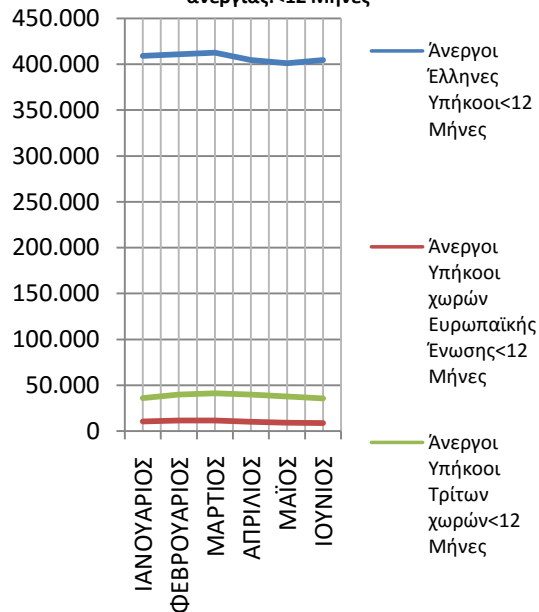

ΔΙΑΓΡΑΜΜΑ 29,30,31,32,33: Αριθμός ανέργων κατά Υπηκοότητα, μήνα και διάρκεια ανεργίας: Πρώτο εξάμηνο έτους 2012



Από τον πίνακα 14 και 14α, καθώς και από τα διαγράμματα 29,30,31,32,33 προκύπτει:

#### ΕΛΛΗΝΕΣ ΥΠΗΚΟΟΙ

Στους «Έλληνες Υπηκόους» οι άνεργοι με διάρκεια ανεργίας μικρότερη των 12 μηνών αποτελούν τον μεγαλύτερο αριθμό των ανέργων σε όλους τους μήνες του πρώτου εξαμήνου του 2012 σε σχέση με τους ανέργους με διάρκεια ανεργίας μεγαλύτερη ή ίση των 12 μηνών.

Η αναλογία των «Ελλήνων Υπηκόων» ανέργων αναζητούντων εργασία με διάρκεια ανεργίας μικρότερη των 12 μηνών κυμαίνεται από (56,01%) τον Ιούνιο έως (58,29%) τον Φεβρουάριο ενώ η αναλογία των ανέργων με διάρκεια ανεργίας μεγαλύτερη ή ίση των 12 μηνών κυμαίνεται από (41,71%) τον Φεβρουάριο έως (43,99%) τον Ιούνιο.

#### ΥΠΗΚΟΟΙ ΧΩΡΩΝ ΕΥΡΩΠΑΪΚΗΣ ΕΝΩΣΗΣ

Στους «Υπηκόους χωρών της Ευρωπαϊκής Ένωσης» οι άνεργοι με διάρκεια ανεργίας μικρότερη των 12 μηνών αποτελούν τον μεγαλύτερο αριθμό των ανέργων σε όλους τους μήνες του πρώτου εξαμήνου του 2012 σε σχέση με τους ανέργους με διάρκεια ανεργίας μεγαλύτερη ή ίση των 12 μηνών.

Η αναλογία των «Υπηκόων χωρών της Ευρωπαϊκής Ένωσης» ανέργων με διάρκεια ανεργίας μικρότερη των 12 μηνών κυμαίνεται από (71,38%) τον Ιούνιο έως (78,57%) τον Ιανουάριο ενώ η αναλογία των ανέργων με διάρκεια ανεργίας μεγαλύτερη ή ίση των 12 μηνών κυμαίνεται από (21,43%) τον Ιανουάριο έως (28,62%) τον Ιούνιο.

**ΥΠΗΚΟΟΙ ΤΡΙΤΩΝ ΧΩΡΩΝ**

Στους «Υπηκόους Τρίτων χωρών» οι άνεργοι με διάρκεια ανεργίας μικρότερη των 12 μηνών αποτελούν τον μεγαλύτερο αριθμό των ανέργων σε όλους τους μήνες του πρώτου εξαμήνου του 2012 σε σχέση με τους ανέργους με διάρκεια ανεργίας μεγαλύτερη ή ίση των 12 μηνών.

Η αναλογία των «Υπηκόων Τρίτων χωρών» ανέργων με διάρκεια ανεργίας μικρότερη των 12 μηνών κυμαίνεται από (74,56%) τον Ιούνιο έως (79,42%) τον Ιανουάριο ενώ η αναλογία των ανέργων με διάρκεια ανεργίας μεγαλύτερη ή ίση των 12 μηνών κυμαίνεται από (20,58%) τον Ιανουάριο έως (25,44%) τον Ιούνιο.

Από τα ανωτέρω προκύπτει ότι το ποσοστό που αναλογεί στους «Έλληνες Υπηκόους», στους «Υπηκόους χωρών της Ευρωπαϊκής Ένωσης» και στους «Υπηκόους Τρίτων χωρών» ανέργους με διάρκεια ανεργίας μικρότερη των 12 μηνών είναι κατά πολύ μεγαλύτερο από το ποσοστό που αναλογεί στους ανέργους της αντίστοιχης Υπηκοότητας με διάρκεια ανεργίας μεγαλύτερη ή ίση των 12 μηνών.

**>=12 ΜΗΝΕΣ**

Μεταξύ των «Ελλήνων Υπηκόων», των «Υπηκόων χωρών της Ευρωπαϊκής Ένωσης» και των «Υπηκόων Τρίτων χωρών» των ανέργων με διάρκεια ανεργίας μεγαλύτερη ή ίση των 12 μηνών οι «Έλληνες Υπήκοοι» αποτελούν τον μεγαλύτερο αριθμό ανέργων σε όλους τους μήνες του πρώτου εξαμήνου 2012.

Η αναλογία των «Ελλήνων Υπηκόων» των ανέργων με διάρκεια ανεργίας μεγαλύτερη ή ίση των 12 μηνών κυμαίνεται από (95,12%) τον Μάρτιο και τον Απρίλιο έως (96,02%) τον Ιανουάριο, η αναλογία των «Υπηκόων χωρών της Ευρωπαϊκής Ένωσης» των ανέργων με διάρκεια ανεργίας μεγαλύτερη ή ίση των 12

μηνών κυμαίνεται από (0,93%) τον Ιανουάριο έως (1,12%) τον Μάρτιο και τον Απρίλιο και η αναλογία των «Υπηκόων Τρίτων χωρών» των ανέργων με διάρκεια ανεργίας μεγαλύτερη ή ίση των 12 μηνών κυμαίνεται από (3,05%) τον Ιανουάριο έως (3,77%) τον Απρίλιο.

#### <12 ΜΗΝΕΣ

Μεταξύ των «Ελλήνων Υπηκόων», των «Υπηκόων χωρών της Ευρωπαϊκής Ένωσης» και των «Υπηκόων Τρίτων χωρών» των ανέργων με διάρκεια ανεργίας μικρότερη των 12 μηνών οι «Έλληνες Υπήκοοι» αποτελούν τον μεγαλύτερο αριθμό ανέργων σε όλους τους μήνες του πρώτου εξαμήνου 2012.

Η αναλογία των «Ελλήνων Υπηκόων» των ανέργων με διάρκεια ανεργίας μικρότερη των 12 μηνών κυμαίνεται από (88,67%) τον Μάρτιο έως (90,09%) τον Ιούνιο, η αναλογία των «Υπηκόων χωρών της Ευρωπαϊκής Ένωσης» των ανέργων με διάρκεια ανεργίας μικρότερη των 12 μηνών κυμαίνεται από (1,97%) τον Ιούνιο έως (2,46%) τον Φεβρουάριο και τον Μάρτιο και η αναλογία των «Υπηκόων Τρίτων χωρών» των ανέργων με διάρκεια ανεργίας μικρότερη των 12 μηνών κυμαίνεται από (7,90%) τον Ιανουάριο έως (8,88%) τον Μάρτιο.

Από τα ανωτέρω προκύπτει ότι η αναλογία των «Ελλήνων Υπηκόων» των ανέργων με διάρκεια ανεργίας μεγαλύτερη ή ίση των 12 μηνών είναι κατά πολύ μεγαλύτερη από την αναλογία των «Υπηκόων χωρών της Ευρωπαϊκής Ένωσης» και των «Υπηκόων Τρίτων χωρών» των ανέργων με διάρκεια ανεργίας μεγαλύτερη ή ίση των 12 μηνών.

Η αναλογία των «Ελλήνων Υπηκόων» των ανέργων με διάρκεια ανεργίας μικρότερη των 12 μηνών είναι κατά πολύ μεγαλύτερη από την αναλογία των «Υπηκόων χωρών της Ευρωπαϊκής Ένωσης» και των «Υπηκόων Τρίτων χωρών» των ανέργων με διάρκεια ανεργίας μικρότερη των 12 μηνών.

## 2.6. ΕΠΙΔΟΤΟΥΜΕΝΟΙ ΑΝΕΡΓΟΙ

## 2.6.1. Επιδοτούμενοι άνεργοι κατά κατηγορία και μήνα

	ΙΑΝΟΥΑΡΙΟΣ		ΦΕΒΡΟΥΑΡΙΟΣ		ΜΑΡΤΙΟΣ		ΑΠΡΙΛΙΟΣ		ΜΑΪΟΣ		ΙΟΥΝΙΟΣ	
	Επιδοτούμενοι άνεργοι	Ποσοστό %	Επιδοτούμενοι άνεργοι	Ποσοστό %	Επιδοτούμενοι άνεργοι	Ποσοστό %	Επιδοτούμενοι άνεργοι	Ποσοστό %	Επιδοτούμενοι άνεργοι	Ποσοστό %	Επιδοτούμενοι άνεργοι	Ποσοστό %
Κοινοί	155.611	57,80%	161.085	56,92%	175.953	58,20%	164.105	64,86%	163.223	75,26%	158.386	84,39%
Οικοδόμοι	9.059	3,36%	11.789	4,17%	14.651	4,85%	15.306	6,05%	15.160	6,99%	13.630	7,26%
Εποχικοί τουρισμού	74.825	27,79%	79.189	27,98%	82.467	27,28%	53.022	20,96%	25.341	11,68%	7.525	4,01%
Εποχικοί λοιποί (αγροτικά)	27.600	10,25%	29.156	10,30%	27.358	9,05%	19.114	7,56%	11.774	5,43%	5.876	3,13%
Εκπαιδευτικοί	1.250	0,46%	855	0,30%	787	0,26%	432	0,17%	359	0,17%	1.205	0,64%
Λοιποί	890	0,33%	953	0,34%	1.115	0,37%	1.019	0,40%	1032	0,48%	1.056	0,56%
<b>Σύνολο</b>	<b>269.235</b>	<b>100,00%</b>	<b>283.027</b>	<b>100,00%</b>	<b>302.331</b>	<b>100,00%</b>	<b>252.998</b>	<b>100,00%</b>	<b>216.889</b>	<b>100,00%</b>	<b>187.678</b>	<b>100,00%</b>

ΠΙΝΑΚΑΣ 15: Αριθμός επιδοτούμενων ανέργων κατά κατηγορία και μήνα:  
Πρώτο εξάμηνο έτους 2012

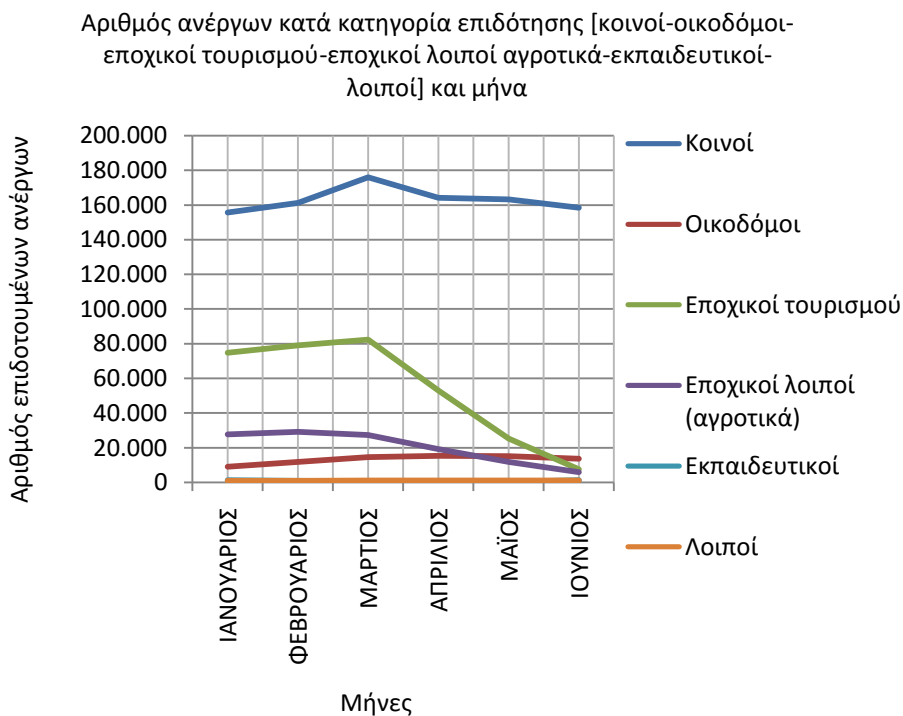
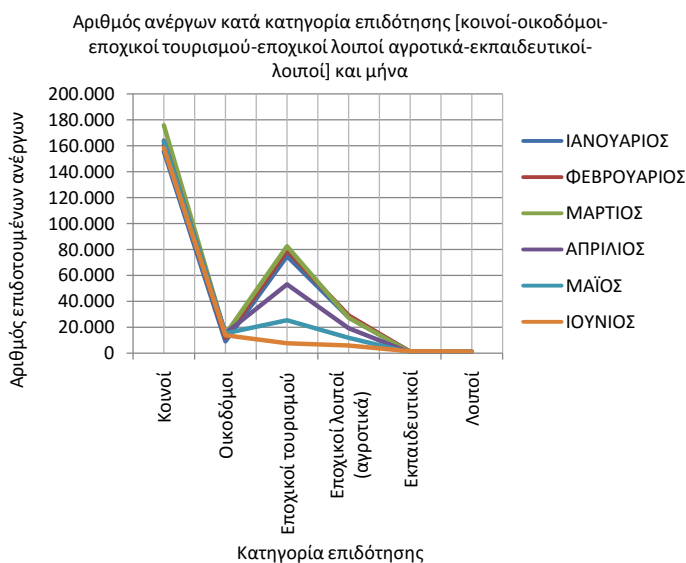

ΔΙΑΓΡΑΜΜΑΤΑ 34,35: Αριθμός επιδοτούμενων ανέργων κατά κατηγορία και μήνα: Πρώτο εξάμηνο έτους 2012

Από τον πίνακα 15 καθώς και από τα διαγράμματα 34,35 προκύπτει:

Ο συνολικός αριθμός των επιδοτούμενων ανέργων για την χρονική περίοδο Ιανουαρίου 2012 έως και Ιουνίου 2012 κυμαίνεται από 187.678 τον Ιούνιο όπου καταγράφεται ο μικρότερος αριθμός επιδοτούμενων έως 302.331 τον Μάρτιο όπου καταγράφεται ο μεγαλύτερος αριθμός επιδοτούμενων.

Οι κατηγορίες που συγκεντρώνουν το μεγαλύτερο αριθμό επιδοτούμενων ανέργων είναι οι κατηγορίες των «κοινών επιδοτούμενων».

Η αναλογία των «κοινών επιδοτούμενων» κυμαίνεται μεταξύ (56,92%) τον Φεβρουάριο και (84,39%) τον Ιούνιο.

Η αναλογία των «Οικοδόμων επιδοτούμενων» κυμαίνεται από (3,36%) τον Ιανουάριο έως (7,26%) τον Ιούνιο.

Η αναλογία των «εποχικών τουρισμού επιδοτούμενων» κυμαίνεται από (4,01%) τον Ιούνιο έως (27,98%) τον Φεβρουάριο.

Στους «εποχικούς λοιπούς (αγροτικά) επιδοτούμενους» η αναλογία κυμαίνεται από (3,13%) τον Ιούνιο έως (10,30%) τον Φεβρουάριο.

Μικρή αναλογία στο σύνολο των επιδοτούμενων συγκεντρώνουν οι «Εκπαιδευτικοί επιδοτούμενοι» με το ποσοστό να κυμαίνεται από (0,17%) τον Απρίλιο και τον Μάιο έως (0,64%) τον Ιούνιο και οι «λοιποί επιδοτούμενοι» με ποσοστό που κυμαίνεται από (0,33%) τον Ιανουάριο έως (0,56%) τον Ιούνιο.

## Συμπεράσματα κεφαλαίου

- Το σύνολο των εγγεγραμμένων ανέργων στο σύνολο της χώρας μεταξύ Ιανουαρίου 2012 και Ιουνίου 2012 κυμαίνεται μεταξύ 761.769 άτομα τον μήνα Ιανουάριο όπου καταγράφεται ο μικρότερος αριθμός ανέργων έως 785.203 τον μήνα Μάρτιο όπου καταγράφεται ο μεγαλύτερος αριθμός ανέργων του πρώτου εξαμήνου του έτους 2012.
- Ο συνολικός αριθμός των επιδοτούμενων ανέργων μεταξύ Ιανουαρίου 2012 και Ιουνίου 2012 κυμαίνεται μεταξύ 187.678 άτομα τον μήνα Ιούνιο όπου καταγράφεται ο μικρότερος αριθμός επιδοτούμενων ανέργων έως 302.331 άτομα τον Μάρτιο όπου καταγράφεται ο μεγαλύτερος αριθμός επιδοτούμενων ανέργων του πρώτου εξαμήνου του έτους 2012. Η πλειοψηφία των επιδοτούμενων καταγράφεται στην κατηγορία των κοινών επιδοτούμενων.

- Στην ποσοστιαία μεταβολή εξαμήνου (Ιανουαρίου 2012 - Ιουνίου 2012) στο σύνολο των ανέργων και στο σύνολο της χώρας, καταγράφεται αύξηση με ποσοστιαία μεταβολή (2,72%). Στην κατά φύλο ποσοστιαία μεταβολή, μείωση καταγράφεται στους άνδρες την ίδια χρονική περίοδο στο σύνολο της χώρας με ποσοστό μεταβολής (-0,02%) ενώ για τις γυναίκες καταγράφεται αύξηση με ποσοστό μεταβολής (4,81%). Η μεγαλύτερη ποσοστιαία μείωση καταγράφεται στις Περιφέρειες Νοτίου Αιγαίου, Ιόνιων Νήσων, Κρήτης, Βορείου Αιγαίου και Ανατολικής Μακεδονίας και Θράκης.
- Στην κατά μήνα ποσοστιαία μεταβολή του εξαμήνου στο σύνολο της χώρας ποσοστιαία αύξηση καταγράφεται τους δύο πρώτους μήνες του εξαμήνου και στη συνέχεια καταγράφεται ποσοστιαία μείωση του αριθμού των ανέργων από τον Μάρτιο έως τον Ιούνιο. Στις Περιφέρειες Νοτίου Αιγαίου, Ιόνιων Νήσων και Κρήτης καταγράφεται η μεγαλύτερη ποσοστιαία μείωση.
- Η πλειοψηφία των εγγεγραμμένων ανέργων είναι γυναίκες σε όλους τους μήνες του πρώτου εξαμήνου του έτους 2012 τόσο σε επίπεδο Περιφέρειας όσο και στο σύνολο της χώρας. Το ποσοστό που αναλογεί στους «άνδρες» άνεργους με διάρκεια ανεργίας μικρότερη των 12 μηνών είναι κατά πολύ μεγαλύτερο από το ποσοστό που αναλογεί στους «άνδρες» άνεργους με διάρκεια ανεργίας μεγαλύτερη ή ίση των 12 μηνών σε σχέση με το ποσοστό των «γυναικών» ανέργων όπου η αναλογία μεταξύ των ανέργων με διάρκεια ανεργίας μικρότερη των 12 μηνών και των ανέργων με διάρκεια ανεργίας μεγαλύτερη ή ίση των 12 μηνών είναι περίπου ίση. Η αναλογία των «γυναικών» ανέργων με διάρκεια ανεργίας μεγαλύτερη ή ίση των 12 μηνών είναι κατά πολύ μεγαλύτερη από την αναλογία των «ανδρών» ανέργων με διάρκεια ανεργίας μεγαλύτερη ή ίση των 12 μηνών ενώ η αναλογία των «ανδρών» ανέργων με διάρκεια ανεργίας μικρότερη των 12 μηνών είναι περίπου ίση με την αναλογία των «γυναικών» ανέργων με διάρκεια ανεργίας μικρότερη των 12 μηνών.
- Η πλειοψηφία των εγγεγραμμένων ανέργων είναι ηλικίας «30-54 ετών» σε όλους τους μήνες του πρώτου εξαμήνου του έτους 2012 τόσο σε επίπεδο Περιφέρειας όσο και στο σύνολο της χώρας. Το ποσοστό που αναλογεί στους άνεργους



ηλικιακής ομάδας «κάτω των 30 ετών» και «30-54 ετών» με διάρκεια ανεργίας μικρότερη των 12 μηνών είναι κατά πολύ μεγαλύτερο από το ποσοστό που αναλογεί στους ανέργους της αντίστοιχης ηλικιακής ομάδας με διάρκεια ανεργίας μεγαλύτερη ή ίση των 12 μηνών σε σχέση με το ποσοστό της ηλικιακής ομάδας «55 ετών και άνω» ανέργων όπου το ποσοστό που αναλογεί στους ανέργους με διάρκεια ανεργίας μεγαλύτερη ή ίση των 12 μηνών είναι μεγαλύτερο από το ποσοστό που αναλογεί στους ανέργους με διάρκεια ανεργίας μικρότερη των 12 μηνών. Η αναλογία της ηλικιακής ομάδας «30-54 ετών» των ανέργων με διάρκεια ανεργίας μεγαλύτερη ή ίση των 12 μηνών είναι κατά πολύ μεγαλύτερη από την αναλογία της ηλικιακής ομάδας «κάτω των 30 ετών» και της ηλικιακής ομάδας «55 ετών και άνω» των ανέργων με διάρκεια ανεργίας μεγαλύτερη ή ίση των 12 μηνών. Η αναλογία της ηλικιακής ομάδας «30-54 ετών» και της ηλικιακής ομάδας «κάτω των 30 ετών» των ανέργων με διάρκεια ανεργίας μικρότερη των 12 μηνών είναι κατά πολύ μεγαλύτερη από την αναλογία της ηλικιακής ομάδας «55 ετών και άνω» των ανέργων με διάρκεια ανεργίας μικρότερη των 12 μηνών.

- Η πλειοψηφία των εγγεγραμμένων ανέργων είναι εκπαιδευτικού επιπέδου «Δευτεροβάθμιας εκπαίδευσης» σε όλους τους μήνες του πρώτου εξαμήνου του έτους 2012 τόσο σε επίπεδο Περιφέρειας όσο και στο σύνολο της χώρας. Το ποσοστό που αναλογεί στους ανέργους του εκπαιδευτικού επιπέδου «Υποχρεωτικής εκπαίδευσης (έως 3<sup>η</sup> Γυμνασίου), «Δευτεροβάθμιας εκπαίδευσης» και «Τριτοβάθμιας εκπαίδευσης» με διάρκεια ανεργίας μικρότερη των 12 μηνών είναι μεγαλύτερο από το ποσοστό που αναλογεί στους ανέργους του αντίστοιχου εκπαιδευτικού επιπέδου με διάρκεια ανεργίας μεγαλύτερη ή ίση των 12 μηνών ενώ το ποσοστό που αναλογεί στους ανέργους του εκπαιδευτικού επιπέδου «Χωρίς εκπαίδευση» με διάρκεια ανεργίας μεγαλύτερη ή ίση των 12 μηνών είναι μεγαλύτερο από το ποσοστό που αναλογεί στους ανέργους με διάρκεια ανεργίας μικρότερη των 12 μηνών. Η αναλογία του εκπαιδευτικού επιπέδου «Δευτεροβάθμιας εκπαίδευσης», του εκπαιδευτικού επιπέδου «Υποχρεωτικής εκπαίδευσης (έως 3<sup>η</sup> Γυμνασίου) και του εκπαιδευτικού επιπέδου «Τριτοβάθμιας εκπαίδευσης» των ανέργων με διάρκεια ανεργίας μεγαλύτερη ή ίση των 12 μηνών είναι κατά πολύ μεγαλύτερη από την αναλογία του εκπαιδευτικού επιπέδου «Χωρίς εκπαίδευση» των ανέργων με διάρκεια ανεργίας μεγαλύτερη ή ίση των 12

μηνών. Η αναλογία του εκπαιδευτικού επιπέδου «Δευτεροβάθμιας εκπαίδευσης», του εκπαιδευτικού επιπέδου «Υποχρεωτικής εκπαίδευσης (έως 3<sup>η</sup> Γυμνασίου) και του εκπαιδευτικού επιπέδου «Τριτοβάθμιας εκπαίδευσης» των ανέργων με διάρκεια ανεργίας μικρότερη των 12 μηνών είναι κατά πολύ μεγαλύτερη από την αναλογία του εκπαιδευτικού επιπέδου «Χωρίς εκπαίδευση» των ανέργων με διάρκεια ανεργίας μικρότερη των 12 μηνών.

- Η πλειοψηφία των εγγεγραμμένων ανέργων είναι «Έλληνες Υπήκοοι» σε όλους τους μήνες του πρώτου εξαμήνου του έτους 2012 τόσο σε επίπεδο Περιφέρειας όσο και στο σύνολο της χώρας. Το ποσοστό που αναλογεί στους «Έλληνες Υπηκόους», στους «Υπηκόους χωρών της Ευρωπαϊκής Ένωσης» και στους «Υπηκόους Τρίτων χωρών» ανέργους με διάρκεια ανεργίας μικρότερη των 12 μηνών είναι κατά πολύ μεγαλύτερο από το ποσοστό που αναλογεί στους ανέργους της αντίστοιχης Υπηκοότητας με διάρκεια ανεργίας μεγαλύτερη ή ίση των 12 μηνών. Η αναλογία των «Ελλήνων Υπηκόων» των ανέργων με διάρκεια ανεργίας μεγαλύτερη ή ίση των 12 μηνών είναι κατά πολύ μεγαλύτερη από την αναλογία των «Υπηκόων χωρών της Ευρωπαϊκής Ένωσης» και των «Υπηκόων Τρίτων χωρών» των ανέργων με διάρκεια ανεργίας μεγαλύτερη ή ίση των 12 μηνών. Η αναλογία των «Ελλήνων Υπηκόων» των ανέργων με διάρκεια ανεργίας μικρότερη των 12 μηνών είναι κατά πολύ μεγαλύτερη από την αναλογία των «Υπηκόων χωρών της Ευρωπαϊκής Ένωσης» και των «Υπηκόων Τρίτων χωρών» των ανέργων με διάρκεια ανεργίας μικρότερη των 12 μηνών.

οι εξελίξεις στις ροές της μισθωτής απασχόλησης  
στο σύνολο της χώρας και τις Διοικητικές  
Περιφέρειες το Α' εξάμηνο 2012

### 3.1. ΟΙ ΕΞΕΛΙΞΕΙΣ ΣΤΟ ΣΥΝΟΛΟ ΤΗΣ ΧΩΡΑΣ

Ο Οργανισμός καταγράφει και δημοσιοποιεί σε μηνιαία βάση τις μεταβολές στην κίνηση της μισθωτής απασχόλησης στον ιδιωτικό τομέα, δηλαδή τις μεταβολές στις αναγγελίες προσλήψεων, στις καταγγελίες αορίστου και ορισμένου χρόνου, στις οικειοθελείς αποχωρήσεις. Η αφαίρεση του αθροίσματος των καταγγελιών σύμβασης αορίστου χρόνου, των λήξεων σύμβασης ορισμένου χρόνου και των οικειοθελών αποχωρήσεων από τις αναγγελίες πρόσληψης, μας δίνει το καθαρό αποτέλεσμα στο ισοζύγιο μισθωτής απασχόλησης, και οι μηνιαίες συγκρίσεις των στοιχείων μεταξύ των ετών, παρέχουν πληροφόρηση για τις ροές της απασχόλησης, διαχρονικά.

Στον πίνακα 1 που ακολουθεί, δίνεται η δυνατότητα συγκρίσεων των ροών της μισθωτής απασχόλησης στο πρώτο εξάμηνο των ετών 2006-2012, για την εξαγωγή συμπερασμάτων σχετικά με τις κυμάνσεις των ροών των τελευταίων χρόνων, με ιδιαίτερη αναφορά στα μεγέθη του 2012.

ΣΥΓΚΡΙΤΙΚΟΣ ΠΙΝΑΚΑΣ ΣΤΟΙΧΕΙΩΝ ΑΠΑΣΧΟΛΗΣΗΣ ΕΤΟΣ 2006												
ΣΤΟΙΧΕΙΑ	ΜΗΝΕΣ											
	ΙΑΝ	ΦΕΒ	ΜΑΡ	ΑΠΡ	ΜΑΪ	ΙΟΥΝ	ΙΟΥΛ	ΑΥΓ	ΣΕΠ	ΟΚΤ	ΝΟΕ	ΔΕΚ
Αναγγελίες Πρόσληψης	66.177	69.325	79.596	91.840	136.601	127.614	99.766	66.191	115.026	114.633	95.114	61.731
Καταγγελίες και Λήξεις Συμβάσεων	53.725	37.037	39.284	34.154	46.041	77.023	54.286	39.435	56.442	107.830	87.751	54.292
Οικειοθελίες Αποχωρήσεις	31.927	26.703	31.424	29.176	35.937	38.247	36.421	39.182	53.446	42.728	35.028	28.299
<b>ΚΑΘΑΡΕΣ ΡΟΕΣ</b>	<b>-19.475</b>	<b>5.585</b>	<b>8.888</b>	<b>28.510</b>	<b>54.623</b>	<b>12.344</b>	<b>9.059</b>	<b>-12.426</b>	<b>5.138</b>	<b>-35.925</b>	<b>-27.665</b>	<b>-20.860</b>
ΣΥΓΚΡΙΤΙΚΟΣ ΠΙΝΑΚΑΣ ΣΤΟΙΧΕΙΩΝ ΑΠΑΣΧΟΛΗΣΗΣ ΕΤΟΣ 2007												
ΣΤΟΙΧΕΙΑ	ΜΗΝΕΣ											
	ΙΑΝ	ΦΕΒ	ΜΑΡ	ΑΠΡ	ΜΑΪ	ΙΟΥΝ	ΙΟΥΛ	ΑΥΓ	ΣΕΠ	ΟΚΤ	ΝΟΕ	ΔΕΚ
Αναγγελίες Πρόσληψης	74.360	69.944	83.318	95.005	148.594	123.421	104.182	65.341	103.564	133.306	99.871	62.934
Καταγγελίες και Λήξεις Συμβάσεων	57.812	35.199	39.397	35.977	45.949	79.252	61.060	38.802	58.410	117.096	90.393	57.698
Οικειοθελίες Αποχωρήσεις	35.109	29.017	32.149	32.796	39.490	40.611	44.476	41.803	46.918	45.148	36.647	28.651
<b>ΚΑΘΑΡΕΣ ΡΟΕΣ</b>	<b>-18.561</b>	<b>5.728</b>	<b>11.772</b>	<b>26.232</b>	<b>63.155</b>	<b>3.558</b>	<b>-1.354</b>	<b>-15.264</b>	<b>-1.764</b>	<b>-28.938</b>	<b>-27.169</b>	<b>-23.415</b>
ΣΥΓΚΡΙΤΙΚΟΣ ΠΙΝΑΚΑΣ ΣΤΟΙΧΕΙΩΝ ΑΠΑΣΧΟΛΗΣΗΣ ΕΤΟΣ 2008												
ΣΤΟΙΧΕΙΑ	ΜΗΝΕΣ											
	ΙΑΝ	ΦΕΒ	ΜΑΡ	ΑΠΡ	ΜΑΪ	ΙΟΥΝ	ΙΟΥΛ	ΑΥΓ	ΣΕΠ	ΟΚΤ	ΝΟΕ	ΔΕΚ
Αναγγελίες Πρόσληψης	78.611	75.217	72.125	108.303	143.268	127.473	107.828	58.595	114.650	119.606	80.677	57.567
Καταγγελίες και Λήξεις Συμβάσεων	54.045	36.920	34.127	36.351	43.420	78.349	59.625	37.738	64.514	114.322	84.267	67.518
Οικειοθελίες Αποχωρήσεις	35.283	33.012	30.555	33.760	37.740	39.759	43.109	35.218	50.690	43.021	33.006	27.674
<b>ΚΑΘΑΡΕΣ ΡΟΕΣ</b>	<b>-10.717</b>	<b>5.285</b>	<b>7.443</b>	<b>38.192</b>	<b>62.108</b>	<b>9.365</b>	<b>5.094</b>	<b>-14.361</b>	<b>-554</b>	<b>-37.737</b>	<b>-36.596</b>	<b>-37.625</b>
ΣΥΓΚΡΙΤΙΚΟΣ ΠΙΝΑΚΑΣ ΣΤΟΙΧΕΙΩΝ ΑΠΑΣΧΟΛΗΣΗΣ ΕΤΟΣ 2009												
ΣΤΟΙΧΕΙΑ	ΜΗΝΕΣ											
	ΙΑΝ	ΦΕΒ	ΜΑΡ	ΑΠΡ	ΜΑΪ	ΙΟΥΝ	ΙΟΥΛ	ΑΥΓ	ΣΕΠ	ΟΚΤ	ΝΟΕ	ΔΕΚ
Αναγγελίες Πρόσληψης	61.544	62.281	59.190	86.558	126.278	113.571	94.850	52.787	97.876	101.528	77.844	56.074
Καταγγελίες και Λήξεις Συμβάσεων	57.828	41.933	39.959	37.768	44.531	83.596	61.983	35.728	64.106	110.045	87.971	62.852
Οικειοθελίες Αποχωρήσεις	30.280	24.909	24.962	25.631	27.674	31.885	35.624	27.824	40.320	30.710	25.385	23.048
<b>ΚΑΘΑΡΕΣ ΡΟΕΣ</b>	<b>-26.564</b>	<b>-4.561</b>	<b>-5.731</b>	<b>23.159</b>	<b>54.073</b>	<b>-1.910</b>	<b>-2.757</b>	<b>-10.765</b>	<b>-6.550</b>	<b>-39.227</b>	<b>-35.512</b>	<b>-29.826</b>
ΣΥΓΚΡΙΤΙΚΟΣ ΠΙΝΑΚΑΣ ΣΤΟΙΧΕΙΩΝ ΑΠΑΣΧΟΛΗΣΗΣ ΕΤΟΣ 2010												
ΣΤΟΙΧΕΙΑ	ΜΗΝΕΣ											
	ΙΑΝ	ΦΕΒ	ΜΑΡ	ΑΠΡ	ΜΑΪ	ΙΟΥΝ	ΙΟΥΛ	ΑΥΓ	ΣΕΠ	ΟΚΤ	ΝΟΕ	ΔΕΚ
Αναγγελίες Πρόσληψης	59.584	57.181	65.196	83.102	123.822	117.576	92.996	52.660	90.657	91.594	61.870	49.673
Καταγγελίες Συμβάσεων Αορίστου Χρόνου	25.970	20.754	22.456	19.822	25.457	31.296	27.003	18.225	31.570	31.241	31.573	29.703
Λήξεις Συμβάσεων Ορισμένου Χρόνου	26.582	16.901	17.010	16.651	23.574	53.256	35.517	21.185	40.998	77.850	60.096	30.773
Καταγγελίες και Λήξεις Συμβάσεων	52.552	37.655	39.466	36.473	49.031	84.552	62.520	39.410	72.568	109.091	91.669	60.476
Οικειοθελίες Αποχωρήσεις	23.305	20.834	24.483	23.330	25.183	28.592	29.417	25.380	33.886	26.805	22.731	22.652
<b>ΚΑΘΑΡΕΣ ΡΟΕΣ</b>	<b>-16.273</b>	<b>-1.308</b>	<b>1.247</b>	<b>23.299</b>	<b>49.608</b>	<b>4.432</b>	<b>1.059</b>	<b>-12.130</b>	<b>-15.797</b>	<b>-44.302</b>	<b>-52.530</b>	<b>-33.455</b>

ΣΥΓΚΡΙΤΙΚΟΣ ΠΙΝΑΚΑΣ ΣΤΟΙΧΕΙΩΝ ΑΠΑΣΧΟΛΗΣΗΣ ΕΤΟΣ 2011												
ΣΤΟΙΧΕΙΑ	ΜΗΝΕΣ											
	ΙΑΝ	ΦΕΒ	ΜΑΡ	ΑΠΡ	ΜΑΪ	ΙΟΥΝ	ΙΟΥΛ	ΑΥΓ	ΣΕΠ	ΟΚΤ	ΝΟΕ	ΔΕΚ
Αναγγελίες Πρόσληψης	49.626	45.702	52.332	71.655	122.258	102.032	81.773	50.443	83.778	75.633	59.187	44.596
Καταγγελίες Συμβάσεων Αορίστου Χρόνου	30.481	21.475	23.313	19.292	24.198	26.621	23.988	17.398	26.898	33.606	32.629	28.060
Λήξεις Συμβάσεων Ορισμένου Χρόνου	25.530	17.302	17.359	16.019	23.622	45.666	31.532	18.718	38.576	73.681	61.388	24.219
Καταγγελίες και Λήξεις Συμβάσεων	56.011	38.777	40.672	35.311	47.820	72.287	55.520	36.116	65.474	107.287	94.017	52.279
Οικειοθελείς αποχωρήσεις	22.610	17.577	19.079	18.801	21.492	23.221	25.510	22.564	29.679	23.706	21.025	18.124
<b>ΚΑΘΑΡΕΣ ΡΟΕΣ</b>	<b>-28.995</b>	<b>-10.652</b>	<b>-7.419</b>	<b>17.543</b>	<b>52.946</b>	<b>6.524</b>	<b>743</b>	<b>-8.237</b>	<b>-11.375</b>	<b>-55.360</b>	<b>-55.855</b>	<b>-25.807</b>

ΣΥΓΚΡΙΤΙΚΟΣ ΠΙΝΑΚΑΣ ΣΤΟΙΧΕΙΩΝ ΑΠΑΣΧΟΛΗΣΗΣ ΕΤΟΣ 2012												
ΣΤΟΙΧΕΙΑ	ΜΗΝΕΣ											
	ΙΑΝ	ΦΕΒ	ΜΑΡ	ΑΠΡ	ΜΑΪ	ΙΟΥΝ						
Αναγγελίες Πρόσληψης	43.856	40.194	46.459	65.306	108.902	99.899						
Καταγγελίες Συμβάσεων Αορίστου Χρόνου	28.565	21.783	22.111	17.267	23.914	25.546						
Λήξεις Συμβάσεων Ορισμένου Χρόνου	21.503	14.684	13.497	16.356	21.838	42.677						
Καταγγελίες και Λήξεις Συμβάσεων	50.068	36.467	35.608	33.623	45.752	68.223						
Οικειοθελείς αποχωρήσεις	20.326	16.751	18.415	17.248	21.330	21.496						
<b>ΚΑΘΑΡΕΣ ΡΟΕΣ</b>	<b>-26.538</b>	<b>-13.024</b>	<b>-7.564</b>	<b>14.435</b>	<b>41.820</b>	<b>10.180</b>						

Πηγή: ΟΑΕΔ, Υπηρεσία Στατιστικής

Πίνακας 1: ΣΥΓΚΡΙΤΙΚΟΣ ΠΙΝΑΚΑΣ ΣΤΟΙΧΕΙΩΝ ΑΠΑΣΧΟΛΗΣΗΣ Α' ΕΞΑΜΗΝΟΥ 2006-2012

Όπως έχει αναφερθεί και στις αντίστοιχες εκθέσεις του 2011, οι ροές της απασχόλησης από το 2009 και μετά, απεικονίζουν τις επιπτώσεις της οικονομικής κρίσης στην αγορά εργασίας, που κυρίως εντοπίζονται στη βαθμιαία μείωση των προσλήψεων. Οι αναγγελίες πρόσληψης, σε όλους τους μήνες του πρώτου εξαμήνου 2012, εμφάνισαν μείωση σε σύγκριση με τους αντίστοιχους μήνες του 2011 και βέβαια, σημαντική μείωση από το επίπεδο των προσλήψεων των προηγούμενων ετών. Έτσι, παρά το γεγονός ότι κατά το α' εξάμηνο 2012 μειώθηκαν παράλληλα και οι καταγγελίες και λήξεις συμβάσεων καθώς και οι οικειοθελείς αποχωρήσεις, το αποτέλεσμα των καθαρών ροών της απασχόλησης ήταν αρνητικό από τον Ιανουάριο έως τον Μάρτιο, και από τον Φεβρουάριο έως τον Μάιο εμφάνισε χειροτέρευση σε σύγκριση με το 2011. Τον Ιανουάριο καταγράφεται το μεγαλύτερο<sup>2</sup> αρνητικό ισοζύγιο απασχόλησης του εξαμήνου, εφόσον οι καταγγελίες και λήξεις συμβάσεων μαζί με τις οικειοθελείς αποχωρήσεις υπερέβαιναν τον αριθμό των προσλήψεων κατά 26.538 άτομα. Αντίθετα, τον Μάιο καταγράφεται το υψηλότερο θετικό ισοζύγιο απασχόλησης (41.820 περισσότερες προσλήψεις από τις απολύσεις, λήξεις συμβάσεων και αποχωρήσεις), λόγω του ότι τον συγκεκριμένο μήνα σημειώνεται ο μεγαλύτερος<sup>3</sup> αριθμός προσλήψεων (108.902 άτομα), εξαιτίας της έναρξης της εποχικής απασχόλησης στα τουριστικά επαγγέλματα.

Τον Ιούνιο καταγράφεται ο μεγαλύτερος αριθμός λήξης συμβάσεων ορισμένου χρόνου (42.677 άτομα) εξαιτίας της λήξης των συμβάσεων των εκπαιδευτικών, ο οποίος προστιθέμενος στις 25.546 απολύσεις, έχει σαν αποτέλεσμα ο μήνας να παρουσιάζει την μεγαλύτερη μείωση των θέσεων απασχόλησης (κατά 68.223 άτομα) στο εξάμηνο.

Οι απολύσεις κυμαίνονται από 17.267 άτομα τον Απρίλιο σε 28.565 άτομα τον Ιανουάριο και οι οικειοθελείς αποχωρήσεις κυμαίνονται από 17.248 άτομα τον

---

<sup>2</sup> Όπως και στα προηγούμενα έτη.

<sup>3</sup> Τον Μάιο καταγράφεται ο μεγαλύτερος αριθμός προσλήψεων διαχρονικά.

Απρίλιο σε 21.496 άτομα τον Ιούνιο. Οι λήξεις στις συμβάσεις ορισμένου χρόνου κυμαίνονται από 13.497 τον Μάρτιο σε 42.677 τον Ιούνιο.

Στον πίνακα 1.2 που ακολουθεί, παρουσιάζονται αθροιστικά σε επίπεδο εξαμήνου τα στοιχεία των κατηγοριών κίνησης της απασχόλησης ανά έτος, καθώς και του καθαρού αποτελέσματος των ροών:

**Πίνακας 1.2: ΣΥΓΚΡΙΤΙΚΟΣ ΠΙΝΑΚΑΣ ΣΤΟΙΧΕΙΩΝ ΑΠΑΣΧΟΛΗΣΗΣ Α' ΕΞΑΜΗΝΟΥ 2006-2012**

	<b>ΑΝΑΓΕΛΙΕΣ ΠΡΟΣΛΗΨΗΣ</b>	<b>ΚΑΤΑΓΓΕΛΙΕΣ ΚΑΙ ΛΗΞΕΙΣ ΣΥΜΒΑΣΕΩΝ</b>	<b>ΟΙΚΕΙΟΘΕΛΕΙΣ ΑΠΟΧΩΡΗΣΕΙΣ</b>	<b>ΚΑΘΑΡΕΣ ΡΟΕΣ</b>
<b>2006</b>	571.153	287.264	193.414	90.475
<b>2007</b>	594.642	293.586	209.172	91.884
<b>2008</b>	604.997	283.212	210.109	111.676
<b>2009</b>	509.422	305.615	165.341	38.466
<b>2010</b>	506.461	299.729	145.727	61.005
<b>2011</b>	443.605	290.878	122.780	29.947
<b>2012</b>	404.616	269.741	115.566	19.309

Πηγή: ΟΑΕΔ, Υπηρεσία Στατιστικής

Από τα στοιχεία του παραπάνω πίνακα διαπιστώνεται ότι, εξαιτίας της μείωσης των προσλήψεων, το καθαρό αποτέλεσμα των ροών της απασχόλησης, αν και θετικό, μειώθηκε ακόμα περισσότερο το 2012 σε σύγκριση με τα προηγούμενα έτη.

Η διαγραμματική απεικόνιση του παραπάνω πίνακα είναι η εξής:



ΣΥΓΚΡΙΤΙΚΟΣ ΠΙΝΑΚΑΣ ΣΤΟΙΧΕΙΩΝ ΑΠΑΣΧΟΛΗΣΗΣ Α' ΕΞΑΜΗΝΟΥ 2006-2012

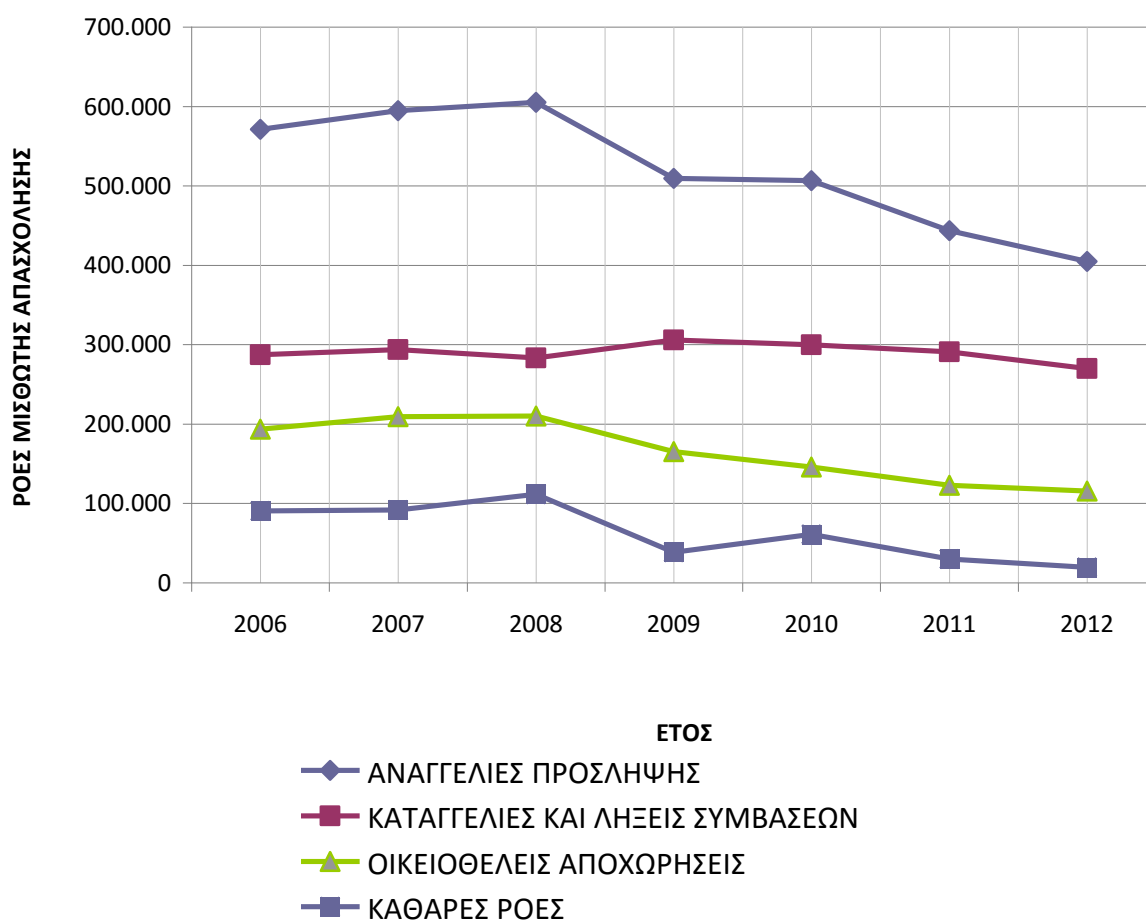

### 3.2. ΟΙ ΡΟΕΣ ΤΗΣ ΜΙΣΘΩΤΗΣ ΑΠΑΣΧΟΛΗΣΗΣ ΣΤΙΣ ΠΕΡΙΦΕΡΕΙΕΣ

Εξετάζοντας τη διάρθρωση των μεγεθών της μισθωτής απασχόλησης στις περιφέρειες της χώρας, θα επικεντρώσουμε στους μήνες που στο σύνολο της χώρας εμφανίζουν τις καλύτερες και χειρότερες επιδόσεις στο αποτέλεσμα των καθαρών ροών της απασχόλησης. Επομένως, θα εξετάσουμε την περιφερειακή διάρθρωση των μεγεθών τον Ιανουάριο που παρουσιάζει το μεγαλύτερο αρνητικό ισοζύγιο απασχόλησης του εξαμήνου, και αντίθετα, τον Μάιο που παρουσιάζει το μεγαλύτερο θετικό ισοζύγιο απασχόλησης.

Στον πίνακα 2.1 που ακολουθεί, παρουσιάζονται τα μεγέθη της μισθωτής απασχόλησης κατά περιφέρεια, του Ιανουαρίου:

Πίνακας 2.1: Η ΜΙΣΘΩΤΗ ΑΠΑΣΧΟΛΗΣΗ ΤΟΥ ΙΔΙΩΤΙΚΟΥ ΤΟΜΕΑ ΣΤΙΣ ΠΕΡΙΦΕΡΕΙΕΣ: ΙΑΝΟΥΑΡΙΟΣ 2012

ΠΕΡΙΦΕΡΕΙΕΣ	ΚΑΤΑΓΓΕΛΙΕΣ ΣΥΜΒΑΣΕΩΝ ΑΟΡΙΣΤΟΥ ΧΡΟΝΟΥ	ΛΗΞΕΙΣ ΣΥΜΒΑΣΕΩΝ ΟΡΙΣΜΕΝΟΥ ΧΡΟΝΟΥ	ΟΙΚΕΙΟΘΕΛΕΙΣ ΑΠΟΧΩΡΗΣΕΙΣ	ΣΥΝΟΛΟ	ΑΝΑΓΓΕΛΙΕΣ ΠΡΟΣΛΗΨΕΩΝ	ΙΣΟΖΥΓΙΟ ΑΠΑΣΧΟΛΗΣΗΣ
ΑΝΑΤΟΛΙΚΗΣ ΜΑΚΕΔΟΝΙΑΣ ΚΑΙ ΘΡΑΚΗΣ	1.667	1.873	831	4.371	2.172	-2.199
ΚΕΝΤΡΙΚΗΣ ΜΑΚΕΔΟΝΙΑΣ	4.316	4.782	2.880	11.978	7.917	-4.061
ΔΥΤΙΚΗΣ ΜΑΚΕΔΟΝΙΑΣ	788	868	303	1.959	1.287	-672
ΗΠΕΙΡΟΥ	640	654	536	1.830	1.024	-806
ΘΕΣΣΑΛΙΑΣ	1.599	848	1.013	3.460	1.978	-1.482
ΙΟΝΙΩΝ ΝΗΣΩΝ	368	384	166	918	434	-484
ΔΥΤΙΚΗΣ ΕΛΛΑΔΑΣ	1.273	757	840	2.870	1.785	-1.085
ΣΤΕΡΕΑΣ ΕΛΛΑΔΑΣ	1.145	775	644	2.564	1.368	-1.196
ΑΤΤΙΚΗΣ	13.558	6.989	10.607	31.154	20.447	-10.707
ΠΕΛΟΠΟΝΝΗΣΟΥ	1.057	682	620	2.359	1.402	-957
ΒΟΡΕΙΟΥ ΑΙΓΑΙΟΥ	251	342	251	844	443	-401
ΝΟΤΙΟΥ ΑΙΓΑΙΟΥ	410	1.380	496	2.286	1.194	-1.092
ΚΡΗΤΗΣ	1.493	1.169	1.139	3.801	2.405	-1.396
<b>ΣΥΝΟΛΟ ΧΩΡΑΣ</b>	<b>28.565</b>	<b>21.503</b>	<b>20.326</b>	<b>70.394</b>	<b>43.856</b>	<b>-26.538</b>

Πηγή: ΟΑΕΔ, Υπηρεσία Στατιστικής

Από τα στοιχεία του παραπάνω πίνακα διαπιστώνεται ότι η Αττική εμφάνισε το δυσμενέστερο ισοζύγιο απασχόλησης μεταξύ των περιφερειών, εφόσον οι απολύσεις, οι λήξεις συμβάσεων ορισμένου χρόνου και οι οικειοθελείς αποχωρήσεις υπερέβησαν τις προσλήψεις κατά 10.707 άτομα. Το αμέσως επόμενο δυσμενές ισοζύγιο καταγράφεται στην περιφέρεια Κεντρικής Μακεδονίας (-4.061 άτομα), και ακολουθούν οι περιφέρειες Ανατολικής Μακεδονίας και Θράκης (-2.199), Θεσσαλίας (-1.482), Κρήτης (-1.396), Στερεάς Ελλάδας (-1.196), Νοτίου Αιγαίου (-1.092), Πελοποννήσου (-957), Ηπείρου (-806) και Δυτικής Μακεδονίας (-672).

Μεγάλος αριθμός οικειοθελών αποχωρήσεων (10.607 άτομα) καταγράφεται στην Αττική, πολύ κοντά στον αριθμό των απολύσεων (13.558).

Οι λήξεις των συμβάσεων ορισμένου χρόνου υπερβαίνουν αξιοσημείωτα τις απολύσεις και τις οικειοθελείς αποχωρήσεις, στις περιφέρειες: Κεντρικής Μακεδονίας, Ανατολικής Μακεδονίας και Θράκης και –ιδιαίτερα- Νοτίου Αιγαίου (1.380 λήξεις συμβάσεων ορισμένου χρόνου, έναντι 410 απολύσεων και 496 οικειοθελών αποχωρήσεων).

Στον επόμενο πίνακα 2.2, απεικονίζεται η ποσοστιαία συμμετοχή των περιφερειών στις κατηγορίες της απασχόλησης τον Ιανουάριο.

Πίνακας 2.2: Η ΜΙΣΘΩΤΗ ΑΠΑΣΧΟΛΗΣΗ ΤΟΥ ΙΔΙΩΤΙΚΟΥ ΤΟΜΕΑ ΣΤΙΣ ΠΕΡΙΦΕΡΕΙΕΣ,ΣΕ ΠΟΣΟΣΤΑ: ΙΑΝΟΥΑΡΙΟΣ 2012

ΠΕΡΙΦΕΡΕΙΕΣ	ΚΑΤΑΓΓΕΛΙΕΣ ΣΥΜΒΑΣΕΩΝ ΑΟΡΙΣΤΟΥ ΧΡΟΝΟΥ	ΛΗΞΕΙΣ ΣΥΜΒΑΣΕΩΝ ΟΡΙΣΜΕΝΟΥ ΧΡΟΝΟΥ	ΟΙΚΕΙΟΘΕΛΕΙΣ ΑΠΟΧΩΡΗΣΕΙΣ	ΣΥΝΟΛΟ	ΑΝΑΓΓΕΛΙΕΣ ΠΡΟΣΛΗΨΕΩΝ
ΑΝΑΤΟΛΙΚΗΣ ΜΑΚΕΔΟΝΙΑΣ ΚΑΙ ΘΡΑΚΗΣ	5,8	8,7	4,1	6,2	5,0
ΚΕΝΤΡΙΚΗΣ ΜΑΚΕΔΟΝΙΑΣ	15,1	22,2	14,2	17,0	18,1
ΔΥΤΙΚΗΣ ΜΑΚΕΔΟΝΙΑΣ	2,8	4,0	1,5	2,8	2,9
ΗΠΕΙΡΟΥ	2,2	3,0	2,6	2,6	2,3
ΘΕΣΣΑΛΙΑΣ	5,6	3,9	5,0	4,9	4,5
ΙΟΝΙΩΝ ΝΗΣΩΝ	1,3	1,8	0,8	1,3	1,0
ΔΥΤΙΚΗΣ ΕΛΛΑΔΑΣ	4,5	3,5	4,1	4,1	4,1
ΣΤΕΡΕΑΣ ΕΛΛΑΔΑΣ	4,0	3,6	3,2	3,6	3,1
ΑΤΤΙΚΗΣ	47,5	32,5	52,2	44,3	46,6
ΠΕΛΟΠΟΝΝΗΣΟΥ	3,7	3,2	3,1	3,4	3,2
ΒΟΡΕΙΟΥ ΑΙΓΑΙΟΥ	0,9	1,6	1,2	1,2	1,0
ΝΟΤΙΟΥ ΑΙΓΑΙΟΥ	1,4	6,4	2,4	3,2	2,7
ΚΡΗΤΗΣ	5,2	5,4	5,6	5,4	5,5
ΣΥΝΟΛΟ ΧΩΡΑΣ	100,0	100,0	100,0	100,0	100,0

Πηγή: ΟΑΕΔ, Υπηρεσία Στατιστικής

Οι δύο μεγαλύτερες περιφέρειες της χώρας, Αττική και Κεντρική Μακεδονία, συγκεντρώνουν πάνω από το μισό όλων των κατηγοριών της απασχόλησης. Στις απολύσεις, μετά τις περιφέρειες Αττικής και Κεντρικής Μακεδονίας, μεγάλη σχετικά συγκέντρωση παρουσιάζουν οι περιφέρειες Ανατολικής Μακεδονίας και Θράκης, Θεσσαλίας, Κρήτης και Δυτικής Ελλάδας. Αντίστοιχα, στις λήξεις συμβάσεων ορισμένου χρόνου, συγκέντρωση παρατηρείται στις περιφέρειες Ανατολικής Μακεδονίας και Θράκης, Νοτίου Αιγαίου και Κρήτης. Μεγάλο σχετικά ποσοστό οικειοθελών αποχωρήσεων εντοπίζεται στις περιφέρειες της Κρήτης και της Θεσσαλίας.

Έτσι, υψηλά ποσοστά στο σύνολο της μείωσης των θέσεων εργασίας εντοπίζονται – πάντα εκτός των δύο μεγαλύτερων περιφερειών-, στις περιφέρειες Ανατολικής Μακεδονίας και Θράκης, την Κρήτη και την Θεσσαλία.

Ταυτόχρονα, συγκέντρωση των προσλήψεων παρατηρείται στην Κρήτη, την Ανατολική Μακεδονία και Θράκη και τη Θεσσαλία.

Στον πίνακα 2.3 που ακολουθεί, παρουσιάζονται τα μεγέθη της μισθωτής απασχόλησης κατά περιφέρεια, του Μαΐου:

Πίνακας 2.3: Η ΜΙΣΘΩΤΗ ΑΠΑΣΧΟΛΗΣΗ ΤΟΥ ΙΔΙΩΤΙΚΟΥ ΤΟΜΕΑ ΣΤΙΣ ΠΕΡΙΦΕΡΕΙΕΣ: ΜΑΪΟΣ 2012

ΠΕΡΙΦΕΡΕΙΕΣ	ΚΑΤΑΓΕΛΙΕΣ ΣΥΜΒΑΣΕΩΝ ΑΟΡΙΣΤΟΥ ΧΡΟΝΟΥ	ΛΗΞΕΙΣ ΣΥΜΒΑΣΕΩΝ ΟΡΙΣΜΕΝΟΥ ΧΡΟΝΟΥ	ΟΙΚΕΙΟΘΕΛΕΙΣ ΑΠΟΧΩΡΗΣΕΙΣ	ΣΥΝΟΛΟ	ΑΝΑΓΕΛΙΕΣ ΠΡΟΣΛΗΨΕΩΝ	ΙΣΟΖΥΓΙΟ ΑΠΑΣΧΟΛΗΣΗΣ
ΑΝΑΤΟΛΙΚΗΣ ΜΑΚΕΔΟΝΙΑΣ ΚΑΙ ΘΡΑΚΗΣ	1.079	1.522	1.102	3.703	3.440	-263
ΚΕΝΤΡΙΚΗΣ ΜΑΚΕΔΟΝΙΑΣ	3.997	4.361	3.257	11.615	11.826	211
ΔΥΤΙΚΗΣ ΜΑΚΕΔΟΝΙΑΣ	505	1.016	327	1.848	918	-930
ΗΠΕΙΡΟΥ	521	433	494	1.448	1.625	177
ΘΕΣΣΑΛΙΑΣ	1.212	691	915	2.818	3.367	549
ΙΟΝΙΩΝ ΝΗΣΩΝ	246	209	252	707	10.055	9.348
ΔΥΤΙΚΗΣ ΕΛΛΑΔΑΣ	1.134	717	999	2.850	2.444	-406
ΣΤΕΡΕΑΣ ΕΛΛΑΔΑΣ	819	657	679	2.155	1.865	-290
ΑΤΤΙΚΗΣ	11.659	9.232	10.284	31.175	23.409	-7.766
ΠΕΛΟΠΟΝΝΗΣΟΥ	831	754	674	2.259	4.795	2.536
ΒΟΡΕΙΟΥ ΑΙΓΑΙΟΥ	192	164	211	567	1.933	1.366
ΝΟΤΙΟΥ ΑΙΓΑΙΟΥ	707	350	679	1.736	25.291	23.555
ΚΡΗΤΗΣ	1.012	1.732	1.457	4.201	17.934	13.733
<b>ΣΥΝΟΛΟ ΧΩΡΑΣ</b>	<b>23.914</b>	<b>21.838</b>	<b>21.330</b>	<b>67.082</b>	<b>108.902</b>	<b>41.820</b>

Πηγή: ΟΑΕΔ, Υπηρεσία Στατιστικής

Από την ανάλυση των στοιχείων του Μαΐου –μήνα κατά τον οποίο σημειώνεται το υψηλότερο θετικό ισοζύγιο απασχόλησης στο σύνολο της χώρας -, προκύπτει η βελτίωση του ισοζυγίου απασχόλησης σε όλες τις περιφέρειες, η οποία είναι ιδιαίτερα σημαντική στις νησιωτικές περιφέρειες λόγω της έναρξης της τουριστικής περιόδου. Έτσι, στην περιφέρεια Νοτίου Αιγαίου οι προσλήψεις υπερέβαιναν το άθροισμα των απολύσεων, των λήξεων συμβάσεων ορισμένου χρόνου και των οικειοθελών αποχωρήσεων κατά 23.555 άτομα, αντίστοιχα στην Κρήτη ο αριθμός υπέρβασης των προσλήψεων αντιστοιχούσε σε 13.733 άτομα, στα Ιόνια Νησιά οι προσλήψεις υπερεπέρβαν κατά 9.348 άτομα, και στο Βόρειο Αιγαίο κατά 1.366 άτομα.

Σημαντική βελτίωση σε σύγκριση με τα στοιχεία του Ιανουαρίου παρουσίασε και η περιφέρεια Πελοποννήσου, εφόσον οι προσλήψεις υπερεπέρβαν στο ισοζύγιο της απασχόλησης κατά 2.536 άτομα.

Αρνητικά – αν και αρκετά μειωμένα σε σχέση με τον Ιανουάριο- παρέμειναν τα ισοζύγια των περιφερειών: Ανατολικής Μακεδονίας και Θράκης, Δυτικής Ελλάδας και Στερεάς Ελλάδας, ενώ το ισοζύγιο της Δυτικής Μακεδονίας επιδεινώθηκε τον Μάιο κατά 258 άτομα<sup>4</sup>.

Αρνητικό παρέμεινε και το ισοζύγιο απασχόλησης της Αττικής (-7.766), παρά την αύξηση –συγκριτικά με τον Ιανουάριο- των προσλήψεων κατά 2.962 άτομα (σύνολο 23.409 προσλήψεις), εφόσον οι απώλειες θέσεων εργασίας αυξήθηκαν κατά 21 άτομα (και ανήλθαν στις 31.175). Στην Αττική οι οικειοθελείς αποχωρήσεις του Μαΐου (10.284 άτομα) εξακολουθούν να συμβαδίζουν με τον αριθμό των απολύσεων (11.659 άτομα).

Οι λήξεις συμβάσεων ορισμένου χρόνου υπερέβαιναν των αριθμό των απολύσεων και των οικειοθελών αποχωρήσεων στις περιφέρειες: Κεντρικής Μακεδονίας, Ανατολικής Μακεδονίας και Θράκης, Δυτικής Μακεδονίας και Κρήτης.

Στον επόμενο πίνακα 2.4, απεικονίζεται η ποσοστιαία συμμετοχή των περιφερειών στις κατηγορίες της απασχόλησης τον Μάιο.

---

<sup>4</sup> Βασικά, εξαιτίας της αύξησης κατά 148 άτομα της λήξης των συμβάσεων ορισμένου χρόνου (από 868 τον Ιανουάριο σε 1016 άτομα τον Μάιο).

Πίνακας 2.4: Η ΜΙΣΘΩΤΗ ΑΠΑΣΧΟΛΗΣΗ ΤΟΥ ΙΔΙΩΤΙΚΟΥ ΤΟΜΕΑ ΣΤΙΣ ΠΕΡΙΦΕΡΕΙΕΣ, ΣΕ ΠΟΣΟΣΤΑ: ΜΑΪΟΣ 2012

ΠΕΡΙΦΕΡΕΙΕΣ	ΚΑΤΑΓΕΛΙΕΣ ΣΥΜΒΑΣΕΩΝ ΑΟΡΙΣΤΟΥ ΧΡΟΝΟΥ	ΛΗΞΕΙΣ ΣΥΜΒΑΣΕΩΝ ΟΡΙΣΜΕΝΟΥ ΧΡΟΝΟΥ	ΟΙΚΕΙΟΘΕΛΕΙΣ ΑΠΟΧΩΡΗΣΕΙΣ	ΣΥΝΟΛΟ	ΑΝΑΓΕΛΙΕΣ ΠΡΟΣΛΗΨΕΩΝ
ΑΝΑΤΟΛΙΚΗΣ ΜΑΚΕΔΟΝΙΑΣ ΚΑΙ ΘΡΑΚΗΣ	4,5	7,0	5,2	5,5	3,2
ΚΕΝΤΡΙΚΗΣ ΜΑΚΕΔΟΝΙΑΣ	16,7	20,0	15,3	17,3	10,9
ΔΥΤΙΚΗΣ ΜΑΚΕΔΟΝΙΑΣ	2,1	4,7	1,5	2,8	0,8
ΗΠΕΙΡΟΥ	2,2	2,0	2,3	2,2	1,5
ΘΕΣΣΑΛΙΑΣ	5,1	3,2	4,3	4,2	3,1
ΙΟΝΙΩΝ ΝΗΣΩΝ	1,0	1,0	1,2	1,1	9,2
ΔΥΤΙΚΗΣ ΕΛΛΑΔΑΣ	4,7	3,3	4,7	4,2	2,2
ΣΤΕΡΕΑΣ ΕΛΛΑΔΑΣ	3,4	3,0	3,2	3,2	1,7
ΑΤΤΙΚΗΣ	48,8	42,3	48,2	46,5	21,5
ΠΕΛΟΠΟΝΝΗΣΟΥ	3,5	3,5	3,2	3,4	4,4
ΒΟΡΕΙΟΥ ΑΙΓΑΙΟΥ	0,8	0,8	1,0	0,8	1,8
ΝΟΤΙΟΥ ΑΙΓΑΙΟΥ	3,0	1,6	3,2	2,6	23,2
ΚΡΗΤΗΣ	4,2	7,9	6,8	6,3	16,5
<b>ΣΥΝΟΛΟ ΧΩΡΑΣ</b>	<b>100,0</b>	<b>100,0</b>	<b>100,0</b>	<b>100,0</b>	<b>100,0</b>

Πηγή: ΟΑΕΔ, Υπηρεσία Στατιστικής

Βάσει των στοιχείων του πίνακα, μεγάλο μέρος των απολύσεων τον Μάιο –εκτός των δύο μεγαλύτερων περιφερειών- συγκεντρώνεται στις περιφέρειες της Θεσσαλίας, Δυτικής Ελλάδας και Ανατολικής Μακεδονίας και Θράκης. Μεγάλο μέρος των οικειοθελών αποχωρήσεων συγκεντρώνεται στην Κρήτη, την Ανατολική Μακεδονία και Θράκη και την Δυτική Ελλάδα.

Έτσι, συνολικά, οι περισσότερες απώλειες θέσεων εργασίας καταγράφονται στις περιφέρειες της Κρήτης, της Ανατολικής Μακεδονίας και Θράκης, της Θεσσαλίας και της Δυτικής Ελλάδας.

Στις προσλήψεις, η περιφέρεια Νοτίου Αιγαίου συγκεντρώνει μεγαλύτερο ποσοστό (23% ) και από αυτό της Αττικής (21,5%). Σημαντικό ποσοστό (16,5%) των προσλήψεων συγκεντρώνεται και στην περιφέρεια της Κρήτης, -υψηλότερο από το αντίστοιχο της Κεντρικής Μακεδονίας (10,9%)-, ενώ μεγάλο ποσοστό (9,2%) των προσλήψεων καταγράφεται και στην περιφέρεια των Ιονίων Νήσων. Κοντολογίς, τον Μάιο, το ήμισυ των προσλήψεων της χώρας καταγράφεται στις νησιωτικές περιφέρειες, λόγω της έναρξης των τουριστικών επαγγελματών.

Ακολουθεί η διαγραμματική απεικόνιση των ισοζυγίων απασχόλησης Ιανουαρίου και Μαΐου:

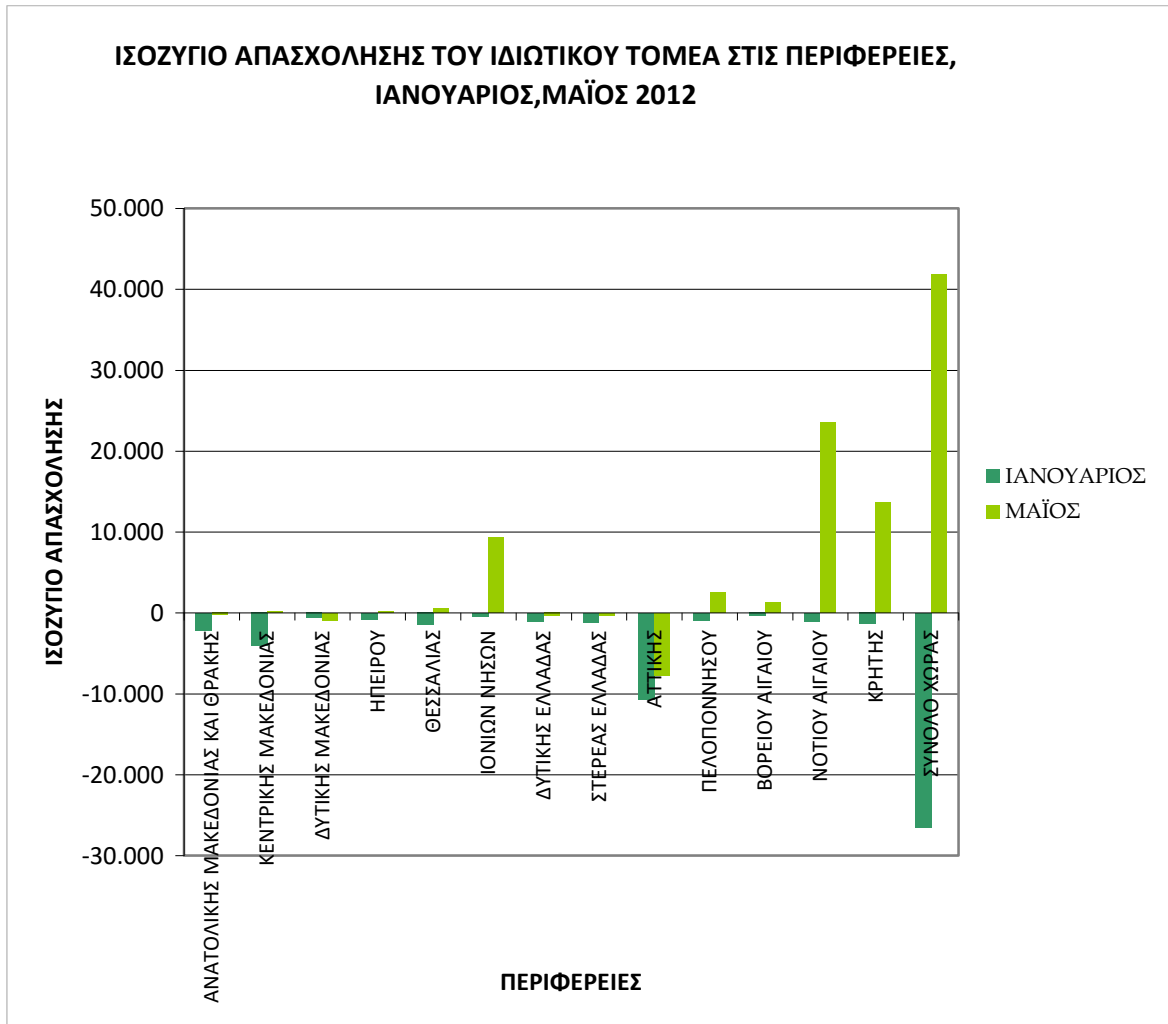



## ΠΑΡΑΡΤΗΜΑ ΚΕΦΑΛΑΙΟΥ

Πίνακας 2.5: Η ΜΙΣΘΩΤΗ ΑΠΑΣΧΟΛΗΣΗ ΤΟΥ ΙΔΙΩΤΙΚΟΥ ΤΟΜΕΑ ΣΤΙΣ ΠΕΡΙΦΕΡΕΙΕΣ: ΦΕΒΡΟΥΑΡΙΟΣ 2012

ΠΕΡΙΦΕΡΕΙΕΣ	ΚΑΤΑΓΓΕΛΙΕΣ ΣΥΜΒΑΣΕΩΝ ΑΟΡΙΣΤΟΥ ΧΡΟΝΟΥ	ΛΗΞΕΙΣ ΣΥΜΒΑΣΕΩΝ ΟΡΙΣΜΕΝΟΥ ΧΡΟΝΟΥ	ΟΙΚΕΙΟΘΕΛΕΙΣ ΑΠΟΧΩΡΗΣΕΙΣ	ΣΥΝΟΛΟ	ΑΝΑΓΓΕΛΙΕΣ ΠΡΟΣΛΗΨΕΩΝ	ΙΣΟΖΥΓΙΟ ΑΠΑΣΧΟΛΗΣΗΣ
ΑΝΑΤΟΛΙΚΗΣ ΜΑΚΕΔΟΝΙΑΣ ΚΑΙ ΘΡΑΚΗΣ	1.068	1.142	587	2.797	1.705	-1.092
ΚΕΝΤΡΙΚΗΣ ΜΑΚΕΔΟΝΙΑΣ	3.392	3.245	2.423	9.060	8.039	-1.021
ΔΥΤΙΚΗΣ ΜΑΚΕΔΟΝΙΑΣ	558	711	245	1.514	764	-750
ΗΠΕΙΡΟΥ	360	429	427	1.216	802	-414
ΘΕΣΣΑΛΙΑΣ	1.010	769	746	2.525	1.433	-1.092
ΙΟΝΙΩΝ ΝΗΣΩΝ	354	285	97	736	426	-310
ΔΥΤΙΚΗΣ ΕΛΛΑΔΑΣ	889	366	903	2.158	1.693	-465
ΣΤΕΡΕΑΣ ΕΛΛΑΔΑΣ	791	424	512	1.727	1.246	-481
ΑΤΤΙΚΗΣ	10.772	4.713	8.593	24.078	18.509	-5.569
ΠΕΛΟΠΟΝΝΗΣΟΥ	866	770	513	2.149	1.862	-287
ΒΟΡΕΙΟΥ ΑΙΓΑΙΟΥ	225	231	165	621	531	-90
ΝΟΤΙΟΥ ΑΙΓΑΙΟΥ	317	815	580	1.712	1.093	-619
ΚΡΗΤΗΣ	1.181	784	960	2.925	2.091	-834
<b>ΣΥΝΟΛΟ ΧΩΡΑΣ</b>	<b>21.783</b>	<b>14.684</b>	<b>16.751</b>	<b>53.218</b>	<b>40.194</b>	<b>-13.024</b>

Πηγή: ΟΑΕΔ, Υπηρεσία Στατιστικής

Πίνακας 2.6: Η ΜΙΣΘΩΤΗ ΑΠΑΣΧΟΛΗΣΗ ΤΟΥ ΙΔΙΩΤΙΚΟΥ ΤΟΜΕΑ ΣΤΙΣ ΠΕΡΙΦΕΡΕΙΕΣ: ΜΑΡΤΙΟΣ 2012

ΠΕΡΙΦΕΡΕΙΕΣ	ΚΑΤΑΓΓΕΛΙΕΣ ΣΥΜΒΑΣΕΩΝ ΑΟΡΙΣΤΟΥ ΧΡΟΝΟΥ	ΛΗΞΕΙΣ ΣΥΜΒΑΣΕΩΝ ΟΡΙΣΜΕΝΟΥ ΧΡΟΝΟΥ	ΟΙΚΕΙΟΘΕΛΕΙΣ ΑΠΟΧΩΡΗΣΕΙΣ	ΣΥΝΟΛΟ	ΑΝΑΓΓΕΛΙΕΣ ΠΡΟΣΛΗΨΕΩΝ	ΙΣΟΖΥΓΙΟ ΑΠΑΣΧΟΛΗΣΗΣ
ΑΝΑΤΟΛΙΚΗΣ ΜΑΚΕΔΟΝΙΑΣ ΚΑΙ ΘΡΑΚΗΣ	934	955	641	2.530	2.679	149
ΚΕΝΤΡΙΚΗΣ ΜΑΚΕΔΟΝΙΑΣ	3.258	2.340	2.541	8.139	7.196	-943
ΔΥΤΙΚΗΣ ΜΑΚΕΔΟΝΙΑΣ	365	525	312	1.202	1.207	5
ΗΠΕΙΡΟΥ	1.386	395	388	2.169	906	-1.263
ΘΕΣΣΑΛΙΑΣ	963	777	811	2.551	2.105	-446
ΙΟΝΙΩΝ ΝΗΣΩΝ	191	255	198	644	823	179
ΔΥΤΙΚΗΣ ΕΛΛΑΔΑΣ	1.017	492	1.240	2.749	1.751	-998
ΣΤΕΡΕΑΣ ΕΛΛΑΔΑΣ	796	392	619	1.807	1.564	-243
ΑΤΤΙΚΗΣ	10.941	4.494	9.098	24.533	20.718	-3.815
ΠΕΛΟΠΟΝΝΗΣΟΥ	777	1.065	772	2.614	2.201	-413
ΒΟΡΕΙΟΥ ΑΙΓΑΙΟΥ	175	204	241	620	370	-250
ΝΟΤΙΟΥ ΑΙΓΑΙΟΥ	187	731	313	1.231	1.613	382
ΚΡΗΤΗΣ	1.121	872	1.241	3.234	3.326	92
<b>ΣΥΝΟΛΟ ΧΩΡΑΣ</b>	<b>22.111</b>	<b>13.497</b>	<b>18.415</b>	<b>54.023</b>	<b>46.459</b>	<b>-7.564</b>

Πηγή: ΟΑΕΔ, Υπηρεσία Στατιστικής

Πίνακας 2.7: Η ΜΙΣΘΩΤΗ ΑΠΑΣΧΟΛΗΣΗ ΤΟΥ ΙΔΙΩΤΙΚΟΥ ΤΟΜΕΑ ΣΤΙΣ ΠΕΡΙΦΕΡΕΙΕΣ: ΑΠΡΙΛΙΟΣ 2012

ΠΕΡΙΦΕΡΕΙΕΣ	ΚΑΤΑΓΓΕΛΙΕΣ ΣΥΜΒΑΣΕΩΝ ΑΟΡΙΣΤΟΥ ΧΡΟΝΟΥ	ΛΗΞΕΙΣ ΣΥΜΒΑΣΕΩΝ ΟΡΙΣΜΕΝΟΥ ΧΡΟΝΟΥ	ΟΙΚΕΙΟΘΕΛΕΙΣ ΑΠΟΧΩΡΗΣΕΙΣ	ΣΥΝΟΛΟ	ΑΝΑΓΓΕΛΙΕΣ ΠΡΟΣΛΗΨΕΩΝ	ΙΣΟΖΥΓΙΟ ΑΠΑΣΧΟΛΗΣΗΣ
ΑΝΑΤΟΛΙΚΗΣ ΜΑΚΕΔΟΝΙΑΣ ΚΑΙ ΘΡΑΚΗΣ	976	860	749	2.585	3.238	653
ΚΕΝΤΡΙΚΗΣ ΜΑΚΕΔΟΝΙΑΣ	2.407	3.055	2.307	7.769	9.054	1.285
ΔΥΤΙΚΗΣ ΜΑΚΕΔΟΝΙΑΣ	393	562	343	1.298	1.075	-223
ΗΠΕΙΡΟΥ	358	334	348	1.040	1.086	46
ΘΕΣΣΑΛΙΑΣ	821	552	808	2.181	2.196	15
ΙΟΝΙΩΝ ΝΗΣΩΝ	170	313	149	632	2.100	1.468
ΔΥΤΙΚΗΣ ΕΛΛΑΔΑΣ	564	417	846	1.827	2.202	375
ΣΤΕΡΕΑΣ ΕΛΛΑΔΑΣ	622	644	606	1.872	1.851	-21
ΑΤΤΙΚΗΣ	8.848	6.945	9.023	24.816	21.193	-3.623
ΠΕΛΟΠΟΝΝΗΣΟΥ	683	1.162	662	2.507	2.685	178
ΒΟΡΕΙΟΥ ΑΙΓΑΙΟΥ	153	168	133	454	601	147
ΝΟΤΙΟΥ ΑΙΓΑΙΟΥ	516	431	283	1.230	8.170	6.940
ΚΡΗΤΗΣ	756	913	991	2.660	9.855	7.195
<b>ΣΥΝΟΛΟ ΧΩΡΑΣ</b>	<b>17.267</b>	<b>16.356</b>	<b>17.248</b>	<b>50.871</b>	<b>65.306</b>	<b>14.435</b>

Πηγή: ΟΑΕΔ, Υπηρεσία Στατιστικής

Πίνακας 2.8: Η ΜΙΣΘΩΤΗ ΑΠΑΣΧΟΛΗΣΗ ΤΟΥ ΙΔΙΩΤΙΚΟΥ ΤΟΜΕΑ ΣΤΙΣ ΠΕΡΙΦΕΡΕΙΕΣ: ΙΟΥΝΙΟΣ 2012

ΠΕΡΙΦΕΡΕΙΕΣ	ΚΑΤΑΓΓΕΛΙΕΣ ΣΥΜΒΑΣΕΩΝ ΑΟΡΙΣΤΟΥ ΧΡΟΝΟΥ	ΛΗΞΕΙΣ ΣΥΜΒΑΣΕΩΝ ΟΡΙΣΜΕΝΟΥ ΧΡΟΝΟΥ	ΟΙΚΕΙΟΘΕΛΕΙΣ ΑΠΟΧΩΡΗΣΕΙΣ	ΣΥΝΟΛΟ	ΑΝΑΓΓΕΛΙΕΣ ΠΡΟΣΛΗΨΕΩΝ	ΙΣΟΖΥΓΙΟ ΑΠΑΣΧΟΛΗΣΗΣ
ΑΝΑΤΟΛΙΚΗΣ ΜΑΚΕΔΟΝΙΑΣ ΚΑΙ ΘΡΑΚΗΣ	1.215	2.508	796	4.519	4.364	-155
ΚΕΝΤΡΙΚΗΣ ΜΑΚΕΔΟΝΙΑΣ	4.376	7.333	3.074	14.783	17.565	2.782
ΔΥΤΙΚΗΣ ΜΑΚΕΔΟΝΙΑΣ	573	1.218	548	2.339	1.631	-708
ΗΠΕΙΡΟΥ	529	868	513	1.910	2.095	185
ΘΕΣΣΑΛΙΑΣ	1.432	1.613	860	3.905	4.637	732
ΙΟΝΙΩΝ ΝΗΣΩΝ	304	545	364	1.213	9.534	8.321
ΔΥΤΙΚΗΣ ΕΛΛΑΔΑΣ	1.287	2.063	1.018	4.368	3.296	-1.072
ΣΤΕΡΕΑΣ ΕΛΛΑΔΑΣ	1.123	994	599	2.716	2.643	-73
ΑΤΤΙΚΗΣ	11.812	20.566	10.060	42.438	25.498	-16.940
ΠΕΛΟΠΟΝΝΗΣΟΥ	1.016	1.588	754	3.358	4.629	1.271
ΒΟΡΕΙΟΥ ΑΙΓΑΙΟΥ	226	666	318	1.210	2.131	921
ΝΟΤΙΟΥ ΑΙΓΑΙΟΥ	306	730	1.082	2.118	11.142	9.024
ΚΡΗΤΗΣ	1.347	1.985	1.510	4.842	10.734	5.892
<b>ΣΥΝΟΛΟ ΧΩΡΑΣ</b>	<b>25.546</b>	<b>42.677</b>	<b>21.496</b>	<b>89.719</b>	<b>99.899</b>	<b>10.180</b>

Πηγή: ΟΑΕΔ, Υπηρεσία Στατιστικής

## Γενικά Συμπεράσματα έκθεσης

Το πρώτο εξάμηνο του 2012, ο αριθμός των εγγεγραμμένων ανέργων συνεχίζει την ανοδική του πορεία<sup>5</sup>, σημειώνοντας αύξηση κατά μέσο όρο 11,52% σε σύγκριση με το προηγούμενο έτος, η οποία κυμάνθηκε από 9,87% τον Μάρτιο έως 13,87% τον Ιούνιο. Ο μεγαλύτερος αριθμός των ανέργων καταγράφεται τον Μάρτιο (785.203 άτομα<sup>6</sup>), και ο μικρότερος (761.769 άνεργοι) τον Ιανουάριο<sup>7</sup>.

Η κατανομή του μέσου όρου των ανέργων του εξαμήνου μεταξύ των περιφερειών, εμφανίζει μεγάλη συγκέντρωση στην Αττική (35,63% του μέσου όρου των ανέργων της χώρας), και την Κεντρική Μακεδονία (19,73% αντιστοίχως), και ακολουθούν κατά φθίνουσα σειρά οι περιφέρειες: Δυτικής Ελλάδας (6,96%), Θεσσαλίας (6,69%), Ανατολικής Μακεδονίας και Θράκης (6,73%), Στερεάς Ελλάδας (4,66%) και Κρήτης (4,30%), κατανομή παρόμοια με εκείνη του 2011.

<sup>5</sup> Όπως και το πρώτο εξάμηνο του 2011 σε σύγκριση με το αντίστοιχο του 2010.

<sup>6</sup> Τον Μάρτιο είχε καταγραφεί ο μεγαλύτερος αριθμός των ανέργων (714.675 άτομα) και στο Α' εξάμηνο του 2011.

<sup>7</sup> Το Α' εξάμηνο του 2011, ο μικρότερος αριθμός των ανέργων είχε καταγραφεί τον Μάιο (685.000 άτομα).

Αντίθετα, μικρά ποσοστά του μέσου όρου των ανέργων του εξαμήνου, συγκεντρώνουν οι νησιωτικές περιφέρειες: Βορείου Αιγαίου (1,31%), Ιονίων Νήσων (1,46%) και Νοτίου Αιγαίου (1,92%).

Οι μεγαλύτερες ποσοστιαίες αυξήσεις των μέσων όρων των ανέργων σε σύγκριση με το 2011, καταγράφηκαν στις περιφέρειες της Στερεάς Ελλάδας (18,88%), της Δυτικής Ελλάδας (18,79%), της Αττικής (17,43%), της Κρήτης (16,68%), της Πελοποννήσου (15,47%), και της Θεσσαλίας (13,94%).

Η αναλογία των μακροχρόνια ανέργων στο σύνολο των ανέργων κυμαίνεται από 40,02% (308.313 άτομα) τον Φεβρουάριο, έως 42,61% (333.417 άτομα) τον Ιούνιο. Συγκριτικά με το 2011, η αναλογία των μακροχρόνια ανέργων στο σύνολο των ανέργων έχει αυξηθεί, εφόσον το προηγούμενο έτος<sup>8</sup> κυμαινόταν από 35,19% (251.529 άτομα) τον Μάρτιο, έως 37,90% (260.430 άτομα) τον Ιούνιο.

Οι νησιωτικές περιφέρειες εμφανίζουν τα χαμηλότερα ποσοστά μακροχρόνια ανέργων μεταξύ των περιφερειών, ενώ το υψηλότερο ποσοστό σε όλους τους μήνες του εξαμήνου καταγράφεται στην περιφέρεια Δυτικής Μακεδονίας<sup>9</sup> και ακολουθούν οι περιφέρειες: Κεντρικής Μακεδονίας, Ανατολικής Μακεδονίας και Θράκης, Θεσσαλίας, Δυτικής Ελλάδας, Ηπείρου και Στερεάς Ελλάδας.

Στο σύνολο των ανέργων, οι επιδοτούμενοι αντιπροσωπεύουν ποσοστό που κυμαίνεται από 23,98% (187.678 άτομα) τον Ιούνιο, έως 38,5% (302.331 άτομα) τον Μάρτιο, και η αναλογία τους ήταν μειωμένη σε σύγκριση με την αντίστοιχη του 2011, όπου το ποσοστό των επιδοτούμενων στο σύνολο των ανέργων κυμαινόταν από 28,86% (198.315 άτομα), έως 42,81% (305.952 άτομα). Ο μέσος όρος της μείωσης των επιδοτούμενων κατά το α' εξάμηνο του 2012 ήταν 2,42% σε σχέση με το 2011.

Το ποσοστό των επιδοτούμενων των τουριστικών επαγγελματιών στο σύνολο επιδοτούμενων, κυμαίνεται από 4% τον Ιούνιο έως 28% τον Φεβρουάριο (όπως είναι αναμενόμενο, οι επιδοτούμενοι των τουριστικών επαγγελματιών

<sup>8</sup> Βλέπε την αντίστοιχη Έκθεση του Α' Εξαμήνου 2011.

<sup>9</sup> Η περιφέρεια Δυτικής Μακεδονίας, το α' εξάμηνο του 2011 κατέγραψε το δεύτερο μεγαλύτερο ποσοστό μακροχρόνιας ανεργίας μετά την περιφέρεια Δυτικής Ελλάδας (εκτός από τον Ιούνιο όπου και πάλι κατείχε την πρώτη θέση), και ακολουθούσαν οι περιφέρειες: Ανατολικής Μακεδονίας και Θράκης, Θεσσαλίας, Στερεάς Ελλάδας, Ηπείρου και Κεντρικής Μακεδονίας (βλ. ΟΑΕΔ, 'Έκθεση Α' Εξαμήνου 2011', κεφάλαιο Α' πίνακας 3).

αντιπροσωπεύουν σημαντικό ποσοστό του συνόλου κατά τους πρώτους μήνες του εξαμήνου, ενώ μειώνονται σημαντικά τους δύο τελευταίους μήνες).

Οι γυναίκες αντιπροσωπεύουν το 56-58% του συνόλου των ανέργων, αναλογία σταθερή σε σύγκριση με το 2011. Περίπου κατά το ήμισυ είναι μακροχρόνια άνεργες, ποσοστό που κυμαίνεται από 47,04% τον Φεβρουάριο έως 48,59% τον Μάιο, ενώ στους άνδρες το αντίστοιχο ποσοστό κυμαίνεται από 31-35%. Έτσι, οι γυναίκες υπερεκπροσωπούνται στους μακροχρόνια άνεργους, σε ποσοστό που κυμαίνεται από 65% τον Μάιο έως 67% τον Ιανουάριο.

Στη μεγάλη τους πλειοψηφία (63%), οι άνεργοι ανήκουν στις κατεξοχήν παραγωγικές ηλικίες των 30-54 ετών, αλλά και οι νέοι αντιπροσωπεύουν σημαντικό ποσοστό (27%) του συνόλου των ανέργων. Πάνω από το ήμισυ των ανέργων 55 ετών και άνω (που αντιστοιχούν στο 10% του συνόλου των ανέργων), είναι μακροχρόνια άνεργοι (σε ποσοστό που κυμαίνεται από 54% τον Φεβρουάριο έως 58% τον Ιούνιο). Σημαντική είναι και η αναλογία των μακροχρόνια ανέργων στις ηλικίες 30-54 ετών (κυμαίνεται από 41-44%), ενώ και στους νέους κάτω των 30 ετών η μακροχρόνια ανεργία κυμαίνεται γύρω στο 33 με 34%<sup>10</sup>.

Η συντριπτική πλειοψηφία των ανέργων είναι δευτεροβάθμιας (46-47% του συνόλου), και υποχρεωτικής εκπαίδευσης (35-37%). Το ποσοστό των ανέργων τριτοβάθμιας εκπαίδευσης κυμαίνεται από 15-17%, ενώ το ποσοστό των χωρίς εκπαίδευση ανέργων είναι αμελητέο. Η κατάσταση μακροχρόνιας ανεργίας χαρακτηρίζει τους άνεργους όλων των εκπαιδευτικών επιπέδων. Πάνω από το ήμισυ των ανέργων χωρίς εκπαίδευση είναι μακροχρόνια άνεργοι, όπως μακροχρόνια άνεργοι είναι και το 38-40% των ανέργων τριτοβάθμιας εκπαίδευσης, το 40-43% των ανέργων δευτεροβάθμιας και το 40-44% των ανέργων υποχρεωτικής εκπαίδευσης<sup>11</sup>.

<sup>10</sup> Το ποσοστό των μακροχρόνια ανέργων είναι επιδεινωμένο σε όλες τις ομάδες ηλικιών, σε σύγκριση με το 2011.

<sup>11</sup> Το ποσοστό των μακροχρόνια ανέργων έχει επιδεινωθεί σε όλες τις βαθμίδες της εκπαίδευσης, συγκριτικά με το α' εξάμηνο του 2011.

Το 92% των ανέργων είναι Ελληνικής υπηκοότητας, ένα ποσοστό 6-7% είναι υπήκοοι τρίτων χωρών, και το υπόλοιπο 2% είναι υπήκοοι χωρών της Ευρωπαϊκής Ένωσης.

Τα στοιχεία των ροών της μισθωτής απασχόλησης του ιδιωτικού τομέα, δείχνουν την περαιτέρω μείωση των προσλήψεων<sup>12</sup>. Έτσι, παρά το γεγονός ότι τα στοιχεία κατέγραψαν και μια παράλληλη μείωση του αθροίσματος των απολύσεων, των λήξεων συμβάσεων ορισμένου χρόνου και των οικειοθελών αποχωρήσεων, το αποτέλεσμα των καθαρών ροών της απασχόλησης ήταν αρνητικό<sup>13</sup> από τον Ιανουάριο έως τον Μάρτιο, και από τον Φεβρουάριο έως τον Μάιο εμφάνισε χειροτέρευση σε σύγκριση με το 2011.

Οι τάσεις –όπως και τα προηγούμενα χρόνια-, καταγράφουν αύξηση των προσλήψεων τους τρεις τελευταίους μήνες του εξαμήνου, λόγω της έναρξης της εποχικής απασχόλησης στα τουριστικά επαγγέλματα, μείωση των καταγγελιών και λήξεων συμβάσεων από τον Ιανουάριο έως τον Απρίλιο και σημαντική αύξησή τους τον Ιούνιο που σε μεγάλο βαθμό οφείλεται στην λήξη των συμβάσεων ορισμένου χρόνου των αναπληρωτών εκπαιδευτικών ( η λήξη των συμβάσεων ορισμένου χρόνου αντιστοιχεί στο 62% των απωλειών θέσεων εργασίας του μήνα).

Το μεγαλύτερο αρνητικό ισοζύγιο απασχόλησης του εξαμήνου καταγράφεται τον Ιανουάριο, και αντίθετα, το μεγαλύτερο θετικό ισοζύγιο απασχόλησης καταγράφεται τον Μάιο<sup>14</sup>.

Τόσο τον Ιανουάριο, όσο και τον Μάιο, η περιφέρεια της Αττικής εμφάνισε το δυσμενέστερο ισοζύγιο απασχόλησης μεταξύ των περιφερειών, και –όπως και το α' εξάμηνο του 2011- ήταν αρνητικό σε όλους τους μήνες του εξαμήνου, με το υψηλότερο αρνητικό ισοζύγιο να καταγράφεται τον Απρίλιο (-16.940 άτομα). Ο αριθμός των οικειοθελών αποχωρήσεων πλησίαζε τον αριθμό των απολύσεων, τον Απρίλιο δε τον υπερέβαινε.

<sup>12</sup> Συγκριτικά με όλα τα προηγούμενα έτη της εξεταζόμενης περιόδου.

<sup>13</sup> Οι προσλήψεις υπολείπονται του αθροίσματος των απολύσεων, των λήξεων συμβάσεων ορισμένου χρόνου και των οικειοθελών αποχωρήσεων.

<sup>14</sup> Οι ίδιες διαπιστώσεις είχαν γίνει για τους αντίστοιχους μήνες του 2011.

Τον Ιανουάριο<sup>15</sup>, τα επόμενα δυσμενή ισοζύγια απασχόλησης καταγράφηκαν στις περιφέρειες: Κεντρικής Μακεδονίας, Ανατολικής Μακεδονίας και Θράκης, Θεσσαλίας, Κρήτης, Στερεάς Ελλάδας, Νοτίου Αιγαίου, Πελοποννήσου, Ηπείρου και Δυτικής Μακεδονίας. Οι λήξεις των συμβάσεων ορισμένου χρόνου υπερέβαιναν αξιοσημείωτα τις απολύσεις και τις οικειοθελείς αποχωρήσεις, στις περιφέρειες: Κεντρικής Μακεδονίας, Ανατολικής Μακεδονίας και Θράκης και –ιδιαίτερα- Νοτίου Αιγαίου<sup>16</sup>.

Τον Μάιο, όλες οι περιφέρειες εμφανίζουν βελτίωση του ισοζυγίου απασχόλησης<sup>17</sup>, εκτός από την περιφέρεια Δυτικής Μακεδονίας, στην οποία το ισοζύγιο απασχόλησης επιδεινώθηκε σε σύγκριση με τον Ιανουάριο. Μεγάλη βελτίωση στο ισοζύγιο απασχόλησης σημειώθηκε στις νησιωτικές περιφέρειες, λόγω της έναρξης των επαγγελματών της τουριστικής περιόδου.

---

<sup>15</sup> Μήνα κατά τον οποίο το ισοζύγιο της απασχόλησης ήταν αρνητικό σε όλες τις περιφέρειες.

<sup>16</sup> Για τις περιφέρειες Ανατολικής Μακεδονίας και Θράκης και Νοτίου Αιγαίου, το ίδιο είχε παρατηρηθεί και στο α' εξάμηνο 2011.

<sup>17</sup> Παρά το γεγονός ότι το ισοζύγιο απασχόλησης εξακολουθεί να είναι αρνητικό –αλλά πολύ μικρότερο του Ιανουαρίου - στις περιφέρειες: Αττικής, Ανατολικής Μακεδονίας και Θράκης, Δυτικής Ελλάδας και Στερεάς Ελλάδας.

## ΥΠΟΜΝΗΜΑ

**Κοινοί:** Περιλαμβάνονται οι άνεργοι που προέρχονται απ' όλους τους κλάδους οικονομικής δραστηριότητας, πλην αυτών που εντάσσονται στις λοιπές κατηγορίες, και των οποίων η σχέση εργασίας ήταν αορίστου χρόνου. Ακόμα περιλαμβάνει τους ανέργους που απασχολήθηκαν στους αναφερόμενους τομείς με σύμβαση ορισμένου χρόνου και δεν εντάσσονται σε μία από τις λοιπές κατηγορίες.

**Οικοδόμοι:** Όσοι απασχολούνται στον κατασκευαστικό κλάδο και ασφαρίζονται στον κλάδο εργατοτεχνιτών - οικοδόμων του ΙΚΑ - ΕΤΑΜ.

**Εποχικοί Τουρισμού:** Περιλαμβάνονται στην κατηγορία αυτή οι εποχικοί από ξενοδοχειακές, τουριστικές, επισιτιστικές επιχειρήσεις συνεχούς ή εποχικής λειτουργίας. Οι συγκεκριμένοι άνεργοι μπορούν να απασχολούνται σε μία ή περισσότερες συνεχείς σεζόν.

**Εποχικοί λοιποί (Αγροτικά):** Περιλαμβάνονται στην κατηγορία αυτή οι εποχικοί μιας ή περισσότερων σεζόν που απολύθηκαν από επιχειρήσεις μεταποίησης/διαλογής αγροτικών προϊόντων.

**Εκπαιδευτικοί:** Περιλαμβάνονται στην κατηγορία αυτή οι ωρομίσθιοι και οι αναπληρωτές εκπαιδευτικοί.

**Λοιποί:** Περιλαμβάνονται στην κατηγορία αυτή οι απολυθέντες λόγω επίσκεψης, λόγω απόλυσης από μεταφερόμενες ή συγχωνευόμενες επιχειρήσεις, λόγω διακοπής λειτουργίας επιχείρησης.